（中華郵政局特准掛號立券之報紙）
（明治三十八年一月十三日第三種郵便物認可）

時報

EASTERN TIMES.

今天四大張售大洋三分

時報 三千六百四十二號	中華民國三年八月十四日	舊曆甲寅年六月念三日

上海虹口蓬路A(B)二十號 [illegible] 內科眼科 產科 婦人科 小兒科 內科小兒科 外科耳鼻咽喉科 [illegible]

中華民國新法令第六十六六十七六十八六十九冊出版

本館[illegible]冊均已出版每冊定價二角預定十冊者大洋一元二角郵費另加◎商務印書館發行

平等閣筆記出版

此書曾在時報按日登載近以索此書者紛紛茲特[illegible]

蘇州景海女學招生

本校開辦十一年正科畢業五次正科畢業後可直接升入東吳女子大學其品學[illegible]務本校地方[illegible]校舍在車站相近[illegible]章如下

編制 （甲）級高（乙）級中（丙）級初[illegible]

課程 詳章函索即寄

納費 寄宿生每半年五十二元半膳生每半年二十元學費另加琴修十五元及練琴費五元均于入學時預繳 招考九月四號 開學九月五號

本館告白刊例

第一日至第二日每一行四角 第三日至第七日每一行二角半 第八日以後每行二角 以三行起碼每行以五十字起碼 不足十字者作十字算

粵東水災謝賬游覽會預告

熱心担任[illegible]諸公[illegible]物品[illegible]現已在粵湖採辦景物俟秋凉另行登報開會鳴謝 凡各界諸公執有助賑徽省水災收條者幸勿遺失以便[illegible]入場[illegible]

敝省慘遭水災前承哈同園主允借該園開[illegible]物品賑會[illegible]二十九日大會議決以近接粵報水災未已[illegible]股若待開會[illegible]物會恐緩不濟急[illegible]將担任[illegible]物館票之款[illegible]

上海潮州會館 代粵省災民百拜鳴謝 廣肇公所

慈善游覽大會入場券諸君乘滬甯大車准減半價

啓者哈同花園爲滬上藉園之冠向不任人游覽[illegible]本會承哈同主人允在該園開慈善游覽大會收入游資[illegible]撥助賑務定於陰曆六月念四日開幕至八日止業經[illegible]各報現承滬甯鐵路車務處熱心贊助凡乘滬甯火車來滬與會者[illegible]入場券者一律准以單票作來回票用[illegible]非常優待[illegible]界大善士從速賁臨既可瀏覽名園又得助勸善舉洵屬最好之機會也特此佈告無任歡迎 中國救濟[illegible]總會 普益習藝所謹啟

哈同花園慈善游覽大會定期開幕

中國救濟婦孺會開辦以來留養被拐婦孺已達三百餘人且日益增多勢難加以限制且工藝教育各費繼長增高每月需欵已達三千之巨而會徒二百名一切衣食皆由所供給每月開支亦需二千金二者皆純屬慈善濟之[illegible]然暫以哈同花園作票[illegible]敬相助茲定於六月二十四日起至二十八日止每日午後二時開園至十二時閉門園中[illegible]物助捐外特請五彩電燈陳列各處燈會抬閣精巧奪目其餘則有影戲[illegible]音樂跳舞新劇[illegible]中外[illegible]火[illegible]女子[illegible]海內詩君亦復會設文虎以助游客之興尚祈善士淑女惠然肯來以爲斂會光寵當亦貧苦無告婦孺之厚幸焉 慈善游覽大會敬告

上海錫金旅學高等初等添招插班生

學費高等半年八元初等半年四元 膳費全年四十二元 宿費兩元 考期陰曆七月初七八兩日上午在美租界新靶子路[illegible]所內本校考驗[illegible]時隨帶保證名洋一元 初十日開學

交通部吳淞商船學校啟事

本校准陽歷九月一日開學新舊各生務希一律如期到校爲盼此佈

蘇州東吳大學招考

陽歷八月念七念八念九日爲本校招考之期中西文各作論說一篇未讀西文者可免考（程度）中文至少高小畢業西文不拘（年紀）至小十二歲（考時）上午九時起十二時止（考具）中西筆墨自帶（考例）先報名付證洋十元取則留抵學費不取本還要索章程函索即寄代理校長文

私立城東女學招生

●師範科●本科●預科●初等科●藝科 舊歷七月初十日開學前三日隨到隨考

交通部唐山鉄路學校招考新生廣告

一本校添招新生一百二十名錄取程度較優者列入預科第二年班其餘均入第一年班俟修業期滿考驗及格升入專科四年畢業 一資格初驗須身體強健年齡以十七歲以上在中學畢業或與有同等之學力爲合格所有應考者各理化一 一預科每年應考各科英文論說及英語 一報名地址上海滬甯鐵路總局電報處呈繳四寸相片一張報名時應呈繳四寸相片一張報名費二元生須中文通順英文程度須能直接聽講學費二十四元膳費六十五元物理學科費六元化學藥料費六元局限至陽曆八月二十三日截止一考期上海定爲陽曆八月二十四日無論錄取與否均不退還並遵式繕具志願書保證書各一紙 一本校另有招考簡章凡報考各生可至報名處取閱

上海甲種商業學校本科預科附屬小學招生

本校定八月廿五日念日念五日上午（六月念四廿九七月初五日）招收新生有志求學者至法租界打鐵浜本校投考可也○報名時隨繳證金二元○凡有中學轉學証書及高小學畢業證書者得免入學試驗○開學九月三日○函索章程附郵票一分

江蘇省立水產學校於八月念九日招考新生餘詳本月十二日以前單日本報雙日申報

名投考均在吳淞砲台灣本校

三育高等小學校招生

科目 國文英文算學三科並重學增設商業簿記銀行簿記 午前隨到隨考有志者須先期報名○新閘路平江公所南首

學費 高等半年十元初等半年六元 **膳宿** 另有章程 **考期** 陰曆七月初七日起 一千三百九十七號本校啟

商務印書館發行 半日學校學生用書

修身教科書	國文教科書	算術教科書
◎每冊六分對折三分	◎每冊一角對折五分	◎每冊一角對折五分
內容視學生年齡及現在時勢斟酌適宜分對己對衆對社會對國家等德目每年爲一圓周由淺入深次序井然	所列教材務取南北相同全國適用且合於學生之實際生活書中字句力求文俗一致使教員便於講解學生易於領悟	以應用爲主將筆算珠算錯綜編纂第一三五各冊授筆算第二四六冊授珠算教材之淺深多寡配置均極適宜

以上三種均遵照部頒半日學校規程編纂供半日學校學生之用即其他夜學校及同類補習學校用之亦均甚合宜全書各六冊每半年用一冊三年畢業無論春秋季始業均堪適用

新驚鴻影出版展期

本書封面因寄至外國印刷昨由大北電報公司傳來電信謂承印封面二萬張本當如期寄上適歐洲戰事海輪不能照常開行現準由下班第一次至滬海輪趕寄大約須遲延一二禮拜云云查此書內部已經印刷齊全封面一到即可裝訂出版稍稽時日總當趕速送呈於諸君之前事出意外幸維諒之 本館謹啓

愛國女學校招生

本校發端十有二年倡始者爲其[illegible]大總統暨教育部捐助巨欵近復[illegible]產無不[illegible]去年秋[illegible]於陽歷八月廿三廿四兩日續招新生凡預中學及高小初小各級有相當程度者請向上海海甯路天保里本校報名可也 校長徐紹楨啓

上海教育雜誌社小學國文成績懸賞披露

本社徵集小學國文成績承海內外各學校紛紛寄下[illegible]收投稿凡一千餘名登入第六號教育雜誌內所有獎[illegible]先將前十五名姓氏披露如下

王繼元（泰興） 汪鵬（武進） 李學藻（武進） 倪綏綠（江津） 張杏生（武進） 吳嬋（泰興） 俞祖楙（杭州） 以上各贈書券洋十元

孟邦植（江津） 胡聞楨（新會） 李友善（長沙） 錢[illegible]凡（無錫） 王[illegible]業（歙安） 林[illegible]（黃岩） 許邦[illegible] 宋[illegible]煊（桐鄉） 以上各贈書券洋五元

商務印書館懸賞募集五彩月份牌畫稿

本館承印中外大商家月份牌歷有年所[illegible]會所歡迎現欲力求進步募集[illegible]

一截止陰歷八月底◎一當選者甲等一百元乙等五十元以上丙等二十五元◎一紙幅長三十一英寸半闊二十一英寸◎一內容工筆彩色時裝美女或一人或多人其全身或半身均可◎一佈景適宜惟不宜留牌號及日曆廣告之地位◎一期限投稿者須注明詳細姓名住址交上海寶山路本館編譯所出版部收取原稿外埠由郵局掛號函寄亦可◎一當選發表准於陰曆十月內登本館第五卷第一號小說月報◎一不當選者原稿寄還

中華教育界三年七月第十九號出版

本期字跡放大便人注目並載第三次徵文題

要目列下

國家與教育○民國教育前途之希望○蒙塔梭利女史之新教育法○十九世紀大教育家海爾巴脫之學說○歐美最近教育思潮○實驗教育與稟性教育○參觀南通明耀小學記○參觀北京清華學校記○東吳大學○音樂教育之新派○教育小說○[illegible]每冊一角全年十二冊一元郵費每冊一分半

上海 中華書局發行 棋盤街 抛球場 [illegible]

中華兒童畫報 第一冊出版 五彩精印

中華書局發行

本書深合兒童心理將極有趣味之事繪爲圖畫以極簡單極淺顯之文字說明之內中關於家庭者有夏日納涼圖關於歷史者有孔子杏壇設教圖關於文字者有聯字造句看圖即可通文關於手工者有獅嘯河牛圖按圖裁貼可益智慧他若河邊釣魚兒童捉雞等滑稽畫闔之令人大笑不止水中之運動會童話一種游戲之中寓體育之旨末附懸賞問題可以贈書足以鼓舞兒童之興趣全書五彩精印兒童閱之尤爲愛不忍釋每月一冊定價一角全年十二冊一元郵費每冊一分

總發行所上海抛球場

南洋商業中學招生

宗旨灌輸中西商業知識養成商業人才○定額本科一百名預科六十名○資格十四歲以上三十歲以下國文清通英文已有門徑者○學費本科二十四元預科十八元膳宿另加○開學九月九號○報名本校及新聞路中華圖書館印刷所○報名費兩元○考試隨到隨考惟有高小證書及外埠學校或縣知事商會保送者概得免考校址上海新閘路江六所後面大通路四百八十二號○函索校章須附郵票即寄

伍廷芳先生著延壽新法

伍先生昔本多病因考求衛生甘素食起居力行不倦夙疾頓除精神日增[illegible]人[illegible]中外前哲之傳采泰西新說之理或從博士討論而得其真相或自經驗而究其實情[illegible]先生歷久經驗所發明[illegible]書凡十三章[illegible]上海商務印書館及各省分館[illegible]

商民購貼印花稅票者注意

浙江 山東 安徽 江西 江蘇合登廣告載第四張一頁

江蘇省立第三中學校於八月二十八日續招新生

簡章詳七月十三日本報

收抵押房產地皮者鑒

本公司能貸欵至一百萬兩之多如有上等房產地皮以作紙押品者請駕臨大馬路三十九號中國營業地產公司面議可也

中學師範適用教科書

教育部審定

修身類
倫理學教科書 一冊定價三角
倫理學原理 一冊定價一元

文學類
國文典 一冊定價六角
中等國文典 一冊定價一元

歷史類
中國歷史教科書 一冊定價一元六角

體操類
兵式體操 一冊定價五角

音樂類
中學樂典教科書 一冊定價三角

圖畫類
習畫範本 十冊 前八冊定價每冊四角 後二冊每冊二角
平面幾何畫法 一冊定價五角

商務印書館出版

數學類

中學代數學教科書 二冊每冊定價七角半
代數學新教科書 二冊定價一元五角
初等代數學 一冊定價一元二角
溫德華士代數學 一冊定價一元六角
立體幾何學新教科書 一冊定價三角
平面三角法新教科書 一冊定價八角
溫德華士三角法 一冊定價一元二角
中等平三角教科書 一冊定價七角半
蓋氏對數表 一冊定價六角半

博物類

中學動物學教科書 一冊定價六角
新撰動物學教科書 一冊定價五角
新撰植物學教科書 一冊大本定價八角 小本定價六角
新編植物學教科書 一冊定價八角
中學植物學教科書 一冊定價六角
中學植物學新教科書 一冊定價九角半
中學礦物界教科書 一冊定價四角
新式礦物學 一冊定價四角

理化類

理化示教 一冊定價二角半
訂正近世化學教科書 一冊定價八角半
新式物理學教科書 一冊定價一元
初等物理學教科書 一冊定價二角

生理類

生理衛生新教科書 一冊定價四角半

論理類

名學淺說 一冊定價六角

商務印書館出版 小學教員講習所必用之書

教育部前令各省參照師範學校章程特設**小學教員講習所**茲復通令從速籌辦其辦法分**一年二年**兩類**畢業**後得充**小學教員**并**擔任校外教育**之用是此項講習所教科用書急宜注意茲將本館出版各書**最適於講習**者列目如左

◎二年畢業用書

修身講義	二角
倫理學大意講義	二角
教育學講義	三角
教育史講義	四角
論理學講義	四角
心理學講義	三角
教授法講義	四角
管理法講義	近刊
國文典	六角
中國歷史講義	八角
東西洋歷史講義	四角半
中國地理講義	五角
外國地理講義	四角
數學講義	六角
博物學初步講義	五角
理化學初步講義	四角半
生理學講義	三角
植物學講義	三角
動物學講義	三角
礦物學講義	三角
物理學講義	四角半
化學講義	五角
體操講義	八角

◎一年畢業用書

倫理學教科書	三角
教育學	二角
教育史	二角半
論理學	一角半
心理學	二角半
各科教授法	二角
學校管理法	二角
學校衛生學	三角
中國文典	二角半
算術	三角
植物學	三角
動物學	二角半
初等礦物界	三角
生理衛生學	一角半
初等物理學	二角
化學	三角
體操講義	八角

以上各書教材豐富程度適合不特**適用於講習所**即未入講習所而**欲應檢定教員之試驗**者得此自修之藉學識資練習爲**預備試驗地步**至現充小學教員者得此**以供參考**尤足爲實**習之助**

教育部審定 高小中學英文讀本書目

共和國教科書

高小英文讀本 紙面四角 布面五角

中學英文讀本 第一冊 紙面五角 布面六角 第二冊 紙面六角半 布面七角半 第三冊 紙面八角 布面九角

▲共和國民英文讀本……卷首一角二分 第一冊二角 第二冊二角半 第三冊四角
▲高等小學英文第一新讀本……定價六角 對折三角
▲高等小學英文第二新讀本……定價六角 對折三角
▲訂正中國英文讀本……卷首一角 卷一二角五分 卷二四角 卷三五角五分 卷四一元 卷五一元五角
▲訂正英文新讀本……卷一 硬布面五角 軟布面三角五分 卷二 硬布面六角 軟布面四角五分 卷三 軟布面七角 卷四 軟布面一元 卷五 硬布面一元二角 卷六 硬布面一元五角
▲訂正新世紀英文讀本……卷首一角五分 卷一二角五分 卷二三角 卷三四角五分 卷四五角 卷五七角
▲中學英文教科書……七角
▲訂正日用英語讀本……前編四角 後編三角
▲日用英語教授法……三角
▲英語易通……七角
▲訂正英文格致讀本……卷一七角 卷二七角 卷三九角 卷四一元二角 卷五一元
▲最新華英啓蒙集……一角二分
▲訂正初級英語讀本……初集二集各二角 三集四集各三角
▲新法英語課本……第一集四角 第二集五角
▲新法英語課本教授法……第一集三角

商務印書館出版

注意

本館因收回外股特造紀念書券凡購本館出版圖書滿**實洋五角**者購歐美西書儀器文具等滿**實洋一元**者均有**書券**奉贈

新制中華單級小學教科教授書完全出版

普及教育之利器
上海暨各省中華書局發行
注重實用 廉價五折

單級修身
教科書 甲乙編各三冊 每冊定價一角二分五折六分
教授書 甲乙編各一冊 每冊定價四角五折二角
本年用甲編明年用乙編

單級國文
教科書 甲一至六 乙編各七八九冊 每冊定價八分五折四分
教授書 甲一二三四五六合 乙編各七八九冊 每冊定價四角五折二角
本年第一學期用 一四甲七三冊 (合冊甲編七冊)

單級算術
教科書 甲一至六 乙編各七八九冊 每冊定價八分五折四分
教授書 甲乙丙編各一冊 每冊定價六角五折三角
本年第一學期用 一四甲七三冊 甲編

說明書詳載使用方法函索即寄

(甲25)

說林第七八九第十十一十二冊出版

是書取本館前三年小說月報中之短篇小說重行編纂並訂袖珍小本裝製甚精取攜極便茲自第七冊至第十二冊均已出版每冊仍定價一角 商務印書館啟

知事必讀下編準期出版

陽曆八月十四號出版 欲知本書內容特色請閱新聞報第四張莊諧叢錄下幅可也 上海四馬路中市 國華書局謹啟

浙江公立醫藥專門學校續招新生

(學額)醫科一百名藥科四十名(畢業)醫科四年藥科三年(資格)中學校畢業或與中學校畢業有同等程度者(試驗科目)國文英文(或德文)物理化學數學(報名期)八月念一日起念九止(試驗日)八月三十日(試驗場)杭州祭安橋河下本校(報名)報名時須填入學願書履歷文憑或證書繳報名費二元及最近脫帽四寸照片考否概不發還

江蘇省立第一工業學校續招生

本校機械電機預科尚有餘額三十名本科一年級亦尚有餘額茲定於八月二十一日在上海西門外省教育會同月三十一日在本校試驗程度及試驗科目等照六月二十至七月九日時報 南京復成橋本校啟

上海民立中學校招生

本校定於陽曆九月二日即陰曆七月十三日下午二句鐘續招新生凡有志來學者望先期報名屆時到來投考章程可來取閱此佈 校長蘇穎傑白

江蘇省立第一女子師範學校招考預科生

本校定於八月念四日(陰曆七月初四日)招考預科生凡在高等小學畢業……

澄衷中學校招生

本校定於陽曆八月三十日上午八時招考中學及初高等小學新生試驗科目爲國文英文數學三科有志入學者務須來校報名投考校址在虹口塘山路云昌公司東首

江蘇省立第六中學校於陽曆八月三十日續招一年級生

報名投考均在鎮江城內鼓樓崗本校

江蘇省立第一工業學校續招生
本校機械電機預科尚有餘額三十名本科一年級亦尚有餘額茲定於八月二十一日在上海西門外省教育會同月三十一日在本校試驗程度及試驗科目等與六月二十至七月九日時報 南京復成橋本校啟

上海民立中學校招生
本校定於陽歷八月二日即陰曆七月十二日下午二句鐘續招插班生凡有志來學者可先期報名屆時前來投考章程可來取閱此佈 校長蘇穎傑白

江蘇省立第一女子師範學校招考預科生
本校定於八月念四日(陰曆七月初四日)招考預科生凡在高等小學畢業或年在十四歲以上與有同等學力者由住居地方縣知事備文保送附妥實保證人之保證書先一日來校填寫願書繳驗證書○校址蘇州盤門內新橋巷○本校附屬小學暑假後添辦高等推廣宿舍特此附告

南洋女子師範學校招生
學級 文學科數學科本科預科小學科 考期 八月十號起至九月十號止九月一號開學 上海西門外白雲觀南首校長凌銘之白

澄衷中學校招生
本校定於陽歷八月三十日上午八時招考中學及初高等小學新生試驗科目爲國文英文數學三種考生入學者務須來校報名投考校址在虹口塘山路電昌公司東首

江蘇省立第六中學校在陽歷八月三十日續招一年級生
報名投考均在鎮江城內鼓樓崗本校

江蘇省立醫學專門學校於陽歷八月十八日續招預科生
報名投考均在蘇州滄浪亭本校簡章詳七月十六以前雙日時報單日申報紙新聞第一分類函索即寄

神州女學招生
本校中學及各科尚有餘額新章已出望速來取閱並報名准九月一號至三號考試新生五號開學北四川路宜樂里後本校白

社說

奧之國情觀 (壯游)

世界空前絕後龍跳虎臥之大血戰今方開幕知幾者能徵察其最後之結果而要不敢下十成之判斷此事之造端始於塞而被於奧奧皇今年八十有四歲矣耄期倦勤十年前即欲禪位以享含飴之樂徒以青宮不祿(前太子魯道夫)儲位久虛國政內訌不能娛桑榆之晚景夫皇固爲哈斯保族而含有專制之天性者也即位之初值老拿破崙之喪敗自由之氣布滿全歐梅特湼出亡而匈牙利人謀叛皇乃轉旅而恢復之國威甚焉然未幾而普奧大戰起一八五九年敗於馬根達越七年又敗於沙都華自是以後奧人足迹不能入德之聯邦又須以委厄德亞還之意奧之國勢遂如今日之蹙夫殷憂啓聖多難興邦皇之敗皇之福也蓋嗣是以後皇遂致力於內治調和種族之感消弭黨派之爭而其仇德之心又爲俾斯麥所懷柔翻然棄怨修好尙樂教而捐兵戎乃以餘力爭强於巴爾幹復於一九零七年賦國人以選舉權行國會開會禮八年倚德皇之助遂併波赫二州俄皇方助塞爾維亞與奧挑戰亦爲德皇一示威之通牒所遏茹恨吞聲而罷是時佛蘭瑟飛蝶南大公已定繼承皇位矣飛蝶南者皇之姪也娶前操達伯爵夫人日荷軒實妃者爲妻波斯尼亞貴族女也敏慧而好勝人言飛蝶南既嗣位爲皇則波斯尼亞皇后之冠必戴於荷軒實妃之首故塞人忿波赫二州之被併者其忿皇猶不如忿皇儲及妃之深今果以出游波境而夫婦皆及於難甥館纔臨夜臺遽赴傷矣飛蝶南長於政幷長於學尤長於各國方言方其隸尺籍又有勇敢之稱遇不祥之凶暨遽棄人間使奧皇以大耋之年重遭逆境戰禍延長世界均受其波動嗚呼飛蝶南之關繫亦重矣哉奧民種類最雜固合十餘種以爲國者國民方言以最少數計之亦有六十七種而以斯拉夫種德意志種匈牙利種爲最有勢力自瑞典挪威分裂後世界雙立君主祇有奧匈一國匈之自由黨日日謀與奧分離顧匈人一獨立且將降爲三等以下國德之種人將析入於鐵腕大帝之下即塞人之大塞爾維亞主義亦即苦心焦慮而爲斯拉夫種人運動者也飛蝶南以人望所歸而不能終其天年今所恃以指揮前敵鎭攝國人者惟此老雄之奧皇約瑟三世對酒雖餘亞子之佳兒萬里開邊不下輪臺之晚詔吾於今日之戰事不禁於奧國有無窮之感想也

命令

十二日大總統策令 蔣松林給予三等文虎章此令

又令 朱爾典給予四等嘉禾章此令

又令 據河南護軍使趙倜電陳連接各路報告及調查白狼斃命情形確係田作霖暨及牛桂林劉寶善等各支隊先後在三山寨等處圍剿白狼迭受重傷旋即斃命匪衆移屍掩匿石莊附近張治功適在該處搜剿查獲呈報等情查白狼既係田作霖等擊傷斃命張治功於查獲呈報時並未詳實聲明迹近冒功本應按律究辦劉鎭華未經實查遽以轉報殊屬疎忽姑念劉鎭華張治功前在富水關太平溝等處剿匪甚力免其議處應將本月九日策令獎案一律撤銷至此案尤爲出力人員着趙倜確切查明呈請獎勵此令

又令 據靖武將軍督理湖南軍務兼署巡按使湯薌銘電稱此次郴縣兵變永興縣知事趙元錕聞警棄城先遁安仁縣知事羅正聲因警察拿獲匪探建白警懼逃逸以致地方擾亂甚至監犯破獄痞徒肆掠請予從嚴究辦至郴縣知事殷廷鶚據稱力抗亂匪身受重傷應俟查明再行詳報等語查縣知事職膺民社平日已不能無故擅離如遇事變猝生自應加意嚴防盡心維持此次郴縣兵變永興縣知事趙元錕安仁縣知事羅正聲竟敢棄城先遁貽害地方殊堪痛恨既據該將軍查訊明確趙元錕羅正聲應即按照軍律立行正法以昭烱戒其郴縣知事殷廷鶚雖稱抗匪受傷然於兵亂之先毫無覺察亦屬咎有應得應即先行撤革由該將軍確切查明具復再行核辦交內務部陸軍部查照此令

又令 據廣西巡按使張鳴岐呈稱御署柳城縣知事朱錫彤前在任內釋過案匪二十五名各匪獲釋後復入匪幇並有戴官保亞苟二名仍充幇內頭目各情當經委伤委員前往徹查屬實並派員將地方官本有緝捕之責乃該知事竟於軍警各團解送訊辦之犯先後釋放至二十五名之多實屬無受賄確據似此縱匪殃民已屬罪無可逭朱錫彤著交文官高等懲戒委員會從嚴議處仍由該巡按使分飭道縣嚴拿務獲懲辦以靖地方此令

英德海軍之衝突地域

又令 中將銜陸軍少將張敬堯陸軍中將劉鎭華前因剿匪不力曾經褫官現在匪首白狼業經圍剿殄除張敬堯劉鎭華均著開復原官此令

又令 據開武將軍督理雲南軍務唐繼堯電稱探報亂黨孫文陳其美現於東京僞造紙幣五十萬元軍用票五十萬元派朱超鄧文暉韓恢龔鎭鵬季雨霖劉英携往上海分赴安徽江寧鎭江江西湖北等處運動軍隊圖謀不軌請通令查緝等語前因上海等處查獲該亂黨僞造紙幣多種業經通令緝拿在案茲又遣派死黨携帶僞票分赴內地哄誘軍人希圖擾亂大局實屬怙惡不悛著各將軍巡按使都統及各統兵長官一體飭屬嚴行查緝並嚴拿亂黨朱超鄧文暉韓恢龔鎭鵬季雨霖劉英等務獲懲辦以肅法紀此令

歐洲戰事要電

專電

◎文日(十二日)美國軍艦四十四艘過巴拿馬海峽向西駛行日本電美質問尚未答覆(十四日戌刻北京專電)

◎京總商會以青島戒嚴恐有謠傳人心惶恐昨開會報告青島所屬地位及中立邊防均可無慮道勝匯豐各銀行亦派人與會(十四日戌刻北京專電)

◎津浦鐵路已扣留某國大宗軍火(十四日戌刻北京專電)

◎政府接公電德皇現已駐蹕阿亨係德比交界地名(十四日戌刻北京專電)

◎滬海道尹楊晟電告維持滬絲廠向花旗銀行商借二百萬以絲廠出貨作抵已有成議(十四日戌刻北京專電)

◎德國軍艦發吐祿號自漢到寗爲韓巡按訪知即咨德領事令卸去武裝以符中立條例德領允爲照辦(十四日申刻南京專電)

◎馮上將軍因歐洲戰事應守中立事項亟多特派虎威策電安濤三兵艦在吳淞港口游弋以防侵犯之事發生(十四日申刻南京專電)

特電

◎里愛巨各炮台現仍無損(十三日倫敦專電)

◎昨日之戰將以海萊恩(里愛巨之西北)大戰聞於世是役自朝至暮狄愛斯特海萊恩齊里克中間之地皆爲比軍廓清積屍遍野比軍左翼之一部分曾有搖動惟即經援助勢乃轉强海萊恩之勝得比國官報之確認德軍臨陣者死五分之三比軍死傷無多比軍奪獲安置汽車之快炮多尊(十三日倫敦專電)

◎據英倫銀行報告有預備金一千五百五十萬磅公家存金八百萬鎊其他存金八千二百二十五萬磅各項債票值金七千零七十五萬磅其預備金佔債務百分之十七(十三日倫敦專電)

◎法政府昨致文奧政府曰奧國既向塞國宣戰而爲歐洲之戎首且復無端向法挑釁德國先後向俄法宣戰俄國既黨法而戰矣乃奧又干預戰事向俄宣戰據種種確實消息奧國曾派兵赴德國邊界情如直接恫嚇法國法政府因此不得不向奧國聲明法國將設法報答此項舉動及恫嚇也法政府因駐奧法國大使已離維也納駐法奧國大使已離巴黎故此文乃由英國外相交與駐英奧國大使(十四日北京專電)

▲接第三頁▼

閒評一

◎中立第一事件 (骨子)

德艦過江寗中國官吏請其拆卸軍裝是中國執行中立之第一事件也德艦允卸軍裝是德人遵守中國中立之第一事件也以後各事兩方面均能準此而行中立自無處破壞矣

麒製半夏人人贊歎

沈 穆 酉 製 能 如 鏡 成 冠 酉 美 五 數

元五角 每瓶二角五分 … 發行在上海山西路 …

[illegible]

滬寧鐵路廣告

敬啓者 … 貨物 … 三十八 … 凡 … 行李 … 時刻 … 到車站○凡在本路裝運 …

上海第一大浴室

洗 清 池

(三馬路)(大新街)

週年大贈品

本池開設以來 … 今屆本池週年特備贈品以答雅意凡 … 於陰歷念三日起五天內 … 贈香皂一塊

本池謹啓

上海浴春池汽水盆湯浴堂開幕廣告

電話一六九一

本池開設在上海四馬路大新街 … 有八大特色 …

陰歷六月廿四日開幕

中華女子公學招生

本校自陽歷八月念二號起隨到隨考開學九月五號校址上海法界寶昌路石牌樓西首二百零六號函索章程寄郵票一分

中國青年會附屬中學堂招考插班生

本學堂定於陽歷九月一號(陰歷七月十二日)開學 有志就學者須即日報名預付證金五元准於陽歷八月念八號(即陰歷七月初八日)上午來堂考試 … 凡屬老學生欲繼續入學者須於開學前付清學費所需書籍等 …

鳴謝大善士助賑廣東大水災第五次收款數目列

[illegible]

英華書館招生

本館設立六十餘年 … 全日英文至四點時 … 陰歷七月十二日 …

川漢鐵路宜夔工程局招標廣告

[illegible]

交通部吳淞商船專門學校招生廣告

[illegible]

共和女校附設男子初等小學招生

[illegible]

團扇 摺扇 新出多種

本局前出名種團扇摺扇刻已售罄足徵品物精美茲因購者紛紛特再印多種搜取吾國秘藏名蹟用五彩玻璃版套印與前出者又復不同古色古香高雅異常人得一柄於拂暑之中實兼有賞鑒臨模之樂趣獎品送禮尤令人愛好歡迎取價極廉購者從速

上海望平街有正書局發行

南洋路礦學校招考插班生

鐵路專科 一年級 二年級 預科 一二三年級插班生 考期陽歷八月十七八九號 開學九月七號 報名八月 … 在滬外埠報名 … 任宿者 … 通學者 … 外埠 … 校址上海 …

本校附屬高等小學校招插班生 寄鐵路各車站站長處索章程

校長林兆禧白

小說叢報第三期出版

本報主撰者 … 第三期又出版 … 美人玩月圖 … 定價大洋四角 …

總發行所 上海 … 小說叢報社

分售處 外埠各大書坊

敦請陶賓南先生行道濟世

… 介紹人 …

民影照相特別放大

價目 注意

[illegible]

光明眼科 日月水

請試用 …

發行所上海河南路東亞公司

此藥係日本第一著名 … 醫學博士井上通泰先生 … 新學理實驗 … 所發明之者 … 日月水 …

主治效用

價目 …

時報第二張

今天四大張

中華民國三年八月十五日星期六
舊曆甲寅年六月念四日

上饒李蔚成君來函

治愈咳嗽及頭暈眼花等症

五洲大藥房主人鈞鑒敬啓者鄙人舊冬患咳嗽一症延纏兩月之久咳則頭暈眼花吐出之痰而且帶有血絲以致身體漸漸衰弱困苦異常甚焦慮然所服之藥毫無效驗幸蒙家叔購有申報一份廣告欄內載有 貴藥房所製人造自來血一藥效力頗大鳴余購服試看是特托友就近向衢州縣西大街中英大藥房購來兩大瓶依法服之至三星期而咳嗽則止咳止則頭暈等症亦第全愈今不再發也而精神亦覺爽飲食加增遂將兩瓶服罄所患之症若失足見 貴藥房有此靈藥濟世眞有回天之功專泐數行以鳴謝忱專此敬請大安 陰閏五月十一日 教弟李蔚成鞠躬

（自江西上饒縣城外怡豐厚茶棧代發上海五洲大藥房餘登）

上海 德商順和洋行

上等皮酒

啓者本行不惜重資在本廠創辦自造上等皮酒在中外各埠久已馳名此酒揀選上品佳釀所製成其味甚美其質溫和芳香最合時令亦可代茶之用益脾補精且能止渴如能常用大有益於衛生如 蒙賜顧者請認明本行UB牌爲記

諸君欲購者請至上海博物院路十七號順和洋行或外埠分行面議零躉批發均可其價格外克已請嘗試之

上海漢口濟南府青島天津北京順和洋行

香港廣東公和洋行 謹啓

本行經理O&P威思格酒

精力困疲者請看

培精生血第一補養之食品

牛肉汁爲補養之佳品世人皆知然配煉未精殊難得益市上所售之牛肉汁大抵用熱力製成每多變質入胃則有碍消化惟愛蘭百利牛肉汁則不同其精製得法厥有五端曰富於易消化之蛋白質曰瓶塞如不漏氣則可久存不變曰汁肉無礙衛生之防腐藥品曰色鮮明而味適口曰全用壓力製成非用熱力也凡精神困疲腎經虧損腸胃乏力病後失調小孩羸弱以及婦人血枯腸熱等症服之無不靈驗暑天以此牛肉汁一茶匙和開水一杯飲之大爲有益冬令以溫開水冲服一茶匙補精生血誠最能補養之食品也每瓶價洋一元七角五分向各大埠各藥房零購本公司創設英京倫敦二百餘年今特設分行在上海北京路八號即郵政總局對門便是如蒙躉批格外公道賜顧諸公請認筆耙爲記庶不致誤

愛蘭百利洋行西藥公司謹啓

上海禮和洋行

新運到最新式德國縫衣機器

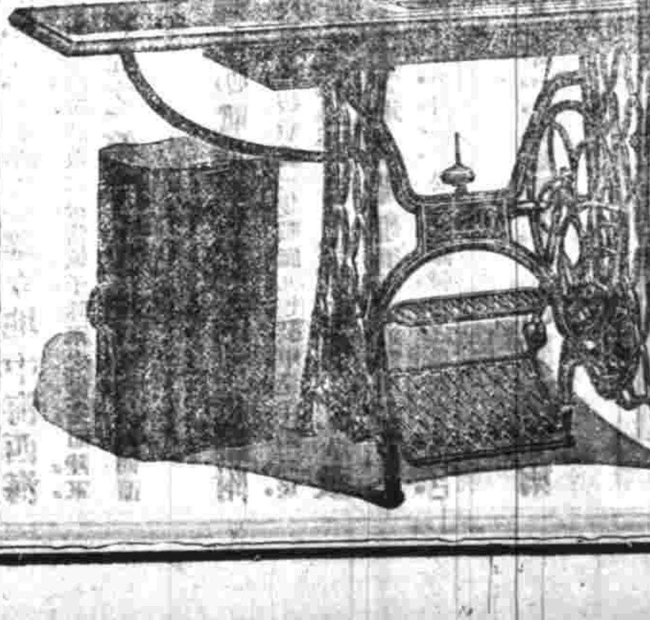

現欲請人承接包售

包愈立止遺精聖藥

京都天寶齋凡購遺精藥必須認明牌號此丸有中流砥柱之力挽回造化之功確係普天下第一靈丹如不效驗原洋奉還

凡患遺精之症皆由腎水虧耗相火妄動或思慮太甚酒色過度以致心腎不交無夢亦泄見色即遺入之面黃肌瘦腰酸腿軟四肢無力虛損勞傷由此起矣若不早治必成[illegible]本齋深恐病源竟得異人秘方名曰[illegible]陽固精丸專治遺精滑精有夢無夢精冷精薄等症服之奇功立見當日可止明知[illegible]一身之根本精神充足則身體強偉百病不侵如患遺精即陰虛腎虧之病作矣[illegible]不[illegible]精神倍足矣[illegible]上海二馬路西鼎新里石庫門內京都天寶齋謹啓

丸功能固精益髓滋陰補腎輕者二匣包愈重者一二料除根永不再發[illegible]每料六盒洋五元〇如外貼遺精膏取效愈速每張洋七角[illegible]

轉弱爲强

賤軀壯健日增一日與向之弱不禁風者如出二人

上月接福州[illegible]來函[illegible]體肥白[illegible]如意丸之力也[illegible]神完氣足[illegible]

弟錫堔拜手

補精補血生精如意丸大瓶四元小瓶二元如意酒大瓶八元小瓶四元單料均減半

上海河南路[illegible]

精血丸之妙用

張權

身體虛弱之人 概當一試此妙藥

身體虛弱皆由於精血不足今先述此丸補助腦系之功蓋精血充則腦自強而病退矣 例如頭暈眼花耳鳴心跳疲軟困倦氣促多汗不寐善驚肌肉瘦削精神委頓乃至男之陽事不振女之月經不調 服此丸則諸症去而能有子矣

治病最靈 種子尤穩

效略

滋補腦筋 流通血脈
調和臟腑 增長精神
開胃舒肝 強筋壯骨
扶元益氣 淸熱化痰

（價格）
大瓶洋二元二角半 每打十二元
小瓶洋七角半 每打七元二角

總發行 上海中英大藥房 外埠各本分號均有發售

中英藥房

西門子電汽廠

本廠專造各種新式機器 諸略書於左以供 衆覽
載客及裝貨鐵路電車 懸空或地中電車 礦中應用各種機器 新電燈廠各種機器材料 新發明省電華香燈泡 香式燈泡 海陸軍用最新發明得律風根無線電報機器及探險燈 旅行軍電話電報兩用機 旅館劇場醫院炮台鐵路船上應用各種電氣材料 鑽石機 升降機 起重機 轉滾機 電汽鍊鋼機 各種抽水機 貯水所發電機 泉水發電機 電扇 電話機 電話機 軍用礦用鐵路用傳信記號 火警記號 穿骨電光機 各種醫用電器 電汽船 避電具各種電線 各種電表開關 其餘不及詳載 本廠特派電學機學礦學博士及學問優美之工程師 駐華以備 賜顧諸君垂詢一切 上海仁記路B字一號西門子電汽廠總行謹啓 分行設在天津北京漢口香港廣東青島等處

凡劇烈之頭痛及齒痛服拜耳大藥廠精製阿司匹靈藥餅其痛即止欲服此阿司匹靈藥餅者可向各大藥房購買惟防假冒凡假冒之品其功效與眞品大不相同望購藥者留心藥匣內附有仿單服法載仿單上

譯電

◎日本某報言美國總統威爾遜佈告全國美國對於此次之戰爭有特別義務能盡則殊為全世界之幸福又戒美國人民毋作激人使怒之舉（北京十四日德文報電）

交戰國元首英國皇帝

◎英文北京日報今日刊載論說謂英法俄不日將由水陸二路攻青島大約陸地之攻擊將侵犯中國之中立該報希望攻者之數遠過守者俾抵禦成無用而戰爭不致使守者多所損失（北北十四日德文報電）

◎法英二國與奧國正式斷絕關係（巴黎十二日法國官電）

◎前敵如朗維翊戈雍及馬維爾三處聞有戰爭（巴黎十二日法國官電）

◎里愛日砲台均無恙尚在堅守（巴黎十二日法國官電）

◎法軍控制亞爾薩斯高山已佔據鶻斯奇斯之山巔山隘 里爾化斯之役自湯恩至阿爾脫塔克之要道均在法人手中（巴黎十二日法國官電）

◎英國戰事消息局佈告大西洋安穩又謂北海方面會經德人徧處佈散水雷海軍作戰計劃正在進行海軍部不能擔保其安穩（倫敦十二日字林西報電）

◎北京電那莫爾有新聞紙報告德軍一隊為法比二軍所襲傳言德軍死者八千人傷者一萬人被捕者一萬七千人但此說尚未正式証實（倫敦十二日字林西報電）

◎羅馬電報告奧國馬隊一旅在里脫格蘭漸歷之地為哥薩克馬隊所攻奧軍不能退全隊覆沒（倫敦十二日字林西報電）

◎尼喜電言塞維亞佐治親王觀與奧軍轟擊貝萊格雷特有彈在六英尺外炸裂石擊其顱因即喪失知覺但幸即回復受傷與微塞維亞軍將與蒙脫奈格洛軍會攻維斯格拉特（倫敦十二日字林西報電）（字林西報按維斯格拉特在波斯尼亞薩拉奇伏之東南佐治親王為塞王長子惟已讓承繼王位之權與其弟亞歷山大親王）

國內要事專電

◎參政院定嘯日（十八日）開會議案為行政執行法修正案及預佈內國公債治安警察警械使用四條例追認案（十四日戌刻北京專電）

◎劉長炳電告政府蒙人私柤地與俄人伐樹建屋動生交涉請飭外交部向俄使聲明嗣後立此契約皆為無效（十四日戌刻北京專電）

◎齊巡按因士紳挽留韓巡按辦理賠償損失須俟中央意旨方可出京（十四日申刻南京專電）

◎韓巡按使通飭各級審檢廳道尹知事凡民刑案件須隨到隨審不得積壓（十四日申刻南京專電）

◎巡按使署銓敘事宜向由秘書兼任自本月起劃歸政務廳總務科承辦現已委任楊欽琦陳閭文兩員專職（十四日申刻杭州專電）

◎浙省欠解留日學生經費銀十萬元已由財政廳籌撥即日匯寄（十四日申刻杭州專電）

◎交通部以浙江處屬縉雲縣毗連台州誠恐匪黨有竊割電線貽誤軍情等事特電飭朱軍督責成地方官切實保護（十四日申刻杭州專電）

公電

◎德京柏林中國留德學會公電 時報館轉各報館鑒 學界均安 留德學會

交戰國元首德國皇帝

要聞

◉亞東之風雲急

▲十四日大陸報云據最近從青島來滬之人言按照通例開戰須前二十四小時知照然攻擊青島之舉似已迫於眉睫該處有婦女小孩約共四百五十人現已備有專車一有警信即限五分鐘內裝載彼等赴安全之處

▲昨日本埠某日文報載一東京海電謂目下在日本進行中之活動準備係對付美國之初步

◉美船公司經理述青島情形

交戰國元首法國總統

▲十四日大陸報云開乾公司德國汽船漢那曼他爾號前月三十一日由青島開往海參崴為德當局勒令開回刻已於星期二日抵滬據該公司經理加士君向本報代表員詳述情形如下 漢那曼他爾號於七月三十一日即星期五日駛離青島滿載牛隻及他項貨物其中一部分為船主所有離青島不遠瞑色已下瞭望人見有一德國砲船急駛前來旋即打話令漢那曼那爾號停輪船員從之砲艇中人遂上漢那曼那爾號全船主拋錨過夜船主謂風潮甚大停留海面恐牛隻受害若不許前進不如仍回青島德艇許之遂開回港中次日德艇告船主謂現禁食物出口該船既裝載山東牛六百頭故不得開赴海參崴船上及當地該公司代理處均無法祇得以情形報告上海總公司總公司經理加士君立即親赴青島查得該船全部貨物已盡為德當局扣留催戰事告終或未終之前或將照數賠償耳該公司以船中所有貨物經青島稅關通過所有憑單等件亦均完全而在海面之上德當局且扣留之則此項販牛營業勢非暫停別謀他途行駛該船不可適青島華人恐有戰禍物紛謀去該埠加士君遂決計將該船改裝避難人赴上海及他處即以此意告知當局當局語以目下口外已埋水雷不能許一英國船主（該船主為英人）駕船出入港口以致稔熟水線倘該船欲自由出入該港數次非令一德國船師及船員數人管轄不可加士君不得已亦允之於是船主瑞克斯君（英人）及其他英人船員三名均遂上岸為德寓所於亨利親王旅館並令赴代管英國利益之美領事前立誓彼等居留青島時不作損害德國利益之事德當道遂派德人船主一人船員三人上船該船遂開赴烟台裝載華人乘客甚多於星期二日駛抵上海

▲據加士君述青島現狀云青島除軍隊存在及後備兵操演外並未即有作死關頭大戰之徵狀旅居之人雖多數已離去然德人以外其他各國人留者尚多英副領事已召回而滙豐銀行及太古怡和兩公司與他公司之代理人仍多未走居人每日生涯仍如常態物價亦並未大漲加君又謂德國當局保護各國僑民異常慎重各方面絕無不滿之詞全島雖在嚴格之軍事管轄之下然苟不違法令則無一人受無端之干涉者青島有日人三四百人大約此時或已離去加君未離埠之前一二日有一德國軍官赴某砲壘壓坐一人力車而往到後軍官忽起疑慮詰車夫係何國籍答詞支吾遂曳入砲壘窮究之則一喬裝華人之日本人也遂立禁錮之德國當道於殷富華人之離去青島並未阻撓惟頗欲留苦力若干使必要之公衆事務不致廢弛前星期德砲艇某號所拘俄國汽船茄生號船中裝載食糧甚夥顯係運往海參崴供俄軍之用者其中有從上海運出之鹽牛肉六百筒又大宗香蕉及其他物品不僅有用且頗珍貴云

▲漢那曼他爾號將留滬數日開赴漢口然後再往青島裝載離埠之人

◉列國海軍之行動

列國海軍於地中海及黑海沿岸之最近行動如左

▲德 德軍艦之在地中海者為該拜及普烈士陸之二巡洋艦供有三十英里之速力上二艦自六月初旬根據小亞細亞之亞歷山大地方而出發多島海他大尼里峽附近為仰澆水之供給寄稅亞得利亞海與領巴拉港八月一日該拜在意大利南端雖可証明而普烈士陸所在不明或謂四日出現亞爾塞利亞沿岸砲擊法國要塞云

▲法 法國之主力艦隊自千九百十二年以來以紫廊為根據地不出大西洋一步專自紫廊至巴拉港以期確立地中海西海岸之海權其理由以一朝與德開戰勝敗之決當依于陸軍之優劣而陸軍之優劣在安全亞爾塞利亞之第十九軍團以輸送於本國而海軍即專當此任務者也

▲奧 七月三十日奧艦整頓戰備集合於摩的尼哥羅附近加他羅灣而該艦隊計有弩級戰艦二隻戰艦九隻裝甲巡洋艦三隻巡洋艦三隻合其他大型驅逐艦共二十二隻又自加他羅至卡斯特之海岸敷設機械水雷若自其沿岸通過之船舶須有水道鄉導之告示觀之則亞得利亞海沿岸若自封鎖之要之艦隊較劣之奧國亦非得已也

▲意 意雖宣言中立若萬一設備艦隊南下有活動奈布爾斯及他蘭特附近之望

交戰國元首俄國皇帝

▲英 英地中海艦隊七月上旬活動於地中海東部至下旬引出瑪爾塔島後有一部份合於法國艦隊有活動於其附近海面之觀

▲俄 俄黑海艦隊集中於西巴多士巴而關於他尼里海峽之巴黎宣言之諸列強投於今回擾亂之旋渦中致動搖其

五彩印 描眞金 西方阿彌陀佛接引像

接引云者凡人臨命終時佛即示現接引衆生至極樂世界也 佛說阿彌陀經云西方為淨土名為極樂世界其中有佛號阿彌陀吾人只須執持阿彌陀佛名號念念西方臨圖畫時一心不亂即可決定往生彼土云云我國夙崇佛教近世研究佛學者益多本局特恭印大幅繪畫高妙色相莊嚴絕無俗陋習氣永合供奉之用每幅價洋二角又本局前出洋金印西方三聖像原價一角半現改一角五彩

上海望平街有正書局發 北京 蘇州 分局同發

前清十一朝皇帝真像

此像懸掛前清宮中為清太祖 清太宗 順治帝 康熙帝 雍正帝 乾隆帝 嘉慶帝 道光帝 咸豐帝 同治帝 十一幀像共十一軸每軸長凡八尺有餘為當時繪畫高手所繪英姿奕奕精彩絕倫茲特攝影製成珂羅版印為大冊非惟

五彩印描眞金西方阿彌陀佛接引像

接引云者乃人臨命終時佛即示現接引來生至極樂世界也佛說阿彌陀經云西方爲淨土名爲極樂世界其中有佛號阿彌陀吾人只須執持阿彌陀佛名號念念西方願生彼土果能臨命終時一心不亂即得決定往生彼土云云我國民崇佛教近世研究佛學者益多本局特恭印大幅繪畫高妙色相莊嚴絕無俗陋習氣永合供奉之用每幅價洋二角又本局前出洋金印西方三聖像原價一角半現改一角五彩眞金西方三聖像原價一角現改一角半定價從廉藉廣流布

上海望平街有正書局及北京天津蘇州南京分局同啟

前清十一朝皇帝眞像

此像懸掛前清宮中爲清太祖清太宗順治帝康熙帝雍正帝乾隆帝嘉慶帝道光帝咸豐帝同治帝十一朝御像共十一軸每軸長凡八尺有餘爲當時繪畫高手所繪英姿奕奕精彩絕倫茲特攝影製成珂羅版印爲大冊非惟美術界之精品亦歷史上一種參考之畫圖也

上海有正書局及北京南京天津蘇州分局同啟

根抵而俄艦隊乘土耳其之關出行地中海亦未可知目下西己士多巴附近消滅燈臺夜間禁止舟行其他希臘土耳其等之艦隊概仍照舊云

◉英軍保護比利時

▲十四日字林報云日本外務省接到比京白路塞爾本月四日電稱此間盛傳英國陸軍十萬人已奉命開赴安脫完潑（比國大商埠）又英政府已準備續派五師團保護比國中立比國國都或即將遷往安脫完潑

◉歐戰聲中之東方消息種種

▲大阪朝日新聞六日長崎電云此間英領事奉駐東京英大使之命已購煤三千噸供英國艦隊之用

▲又六日巴達維亞電云此間郵政司出示布告碼電概不能拍發所有港中各英國艦已奉命暫勿駛離以待後命德國汽船均羈留於瑪卡薩爾（荷屬）此間商業幾已完全停止（爪哇銀行以紙幣換取現金者紛紛不絕）物價已漲一二三成爪哇米已禁止出口

▲又六日芝罘電云此間接到消息青島當道已將美孚煤油公司棧房所存煤油全數購去

◉日報紙之種種消息

▲日本每日新聞六日東京電云此間接有報告五日英德海軍在北海交綏英艦損失頗重（英艦隊先經分爲兩部迨欲會合時而）前一日田基爾港以全速率開來之德艦隊已趕到即助攻英艦英艦隊以分離之故遂至失利云

▲又四日華盛頓電云美國巡洋艦吞耐西號將於明日開赴歐洲（船中載有美金八百萬元此款專作救濟因戰事受損之美國人民之用）倘經各交戰國允許美政府並須派船至各國主要海口裝載願離各該國之美人（美總統威爾遜君已請國會准籌款二百五十萬元以供救濟美國遭難公民經費）

▲又五日聖彼得堡電云俄皇叔父康斯丹丁瑙維慈親王已被俘於德軍

▲又五日雪尼（澳洲大都會）電云此間希勞爾報駐梅爾朋（澳之大商埠）通信員聲稱早期三日晨該處砲台向圖駛出口之德國汽船派爾士號發砲（該艦急駛出港未幾被澳洲艦隊在海面拘獲）

◉歐戰聲中之政府態度（冰若）

▲余上月通信中曾以醞釀中之政局標題預言外交財政交通陸軍參謀各部總長將有變更矣然近因奧塞之談判決裂忽然引起歐洲列強混合之大戰爭影響所及幾遍全球袁總統對外則電致日美兩國維持遠東和平並請美國大總統出爲調停對內則決定以保衛秩序維持金融八字政策責令實行故各部總長縱有更調之必要而此時亦斷然無暇及此況政局一有變動難保不與時局有影響所以近來政府日日忙得不堪者均與此次戰爭有關係之要政其他各事則寂然無聞焉

▲雖然將有變動之政局因時局之故又乾然鞏固未始非一幸事惟據聞外交財政交通三部前此更動之聲浪頗高者惟已歸於平靜而陸軍一席反不久即當易人聞段祺瑞於上年運動總統時曾得有二十餘票而段不自檢點時露跐高氣揚之象有人謂其功勞勢力幾駕黎副總統而上之即以此也段雖皖人然與楊五爺（士琦）及雷震春陸建章諸人頗不睦其所信用之徐樹錚復大權獨攬聞得一糊糊塗叙官委差亦不能十分清白袁總統已略有所聞前月大自由報之案亦爲袁所知袁以其違法侵權擅殘輿論頗滋不悅然袁總統平日待人務達大度決不肯因一二細故遽加懲罰且知徐之敢於作威福者恃有段祺瑞也徐與段之關係余前已詳述之故袁總統以爲欲徐稍稍斂迹非將段調開不可段本爲袁所信用之人調之他往並非疎而遠之正所以保全之段調開必出鎮一省大約不外湖北江蘇而以段芝貴或馮國璋另調一處蓋湖北江蘇在地理上頗關重要也而繼段祺瑞長陸軍者除王士珍外別無他人故袁總統再三派員與王接洽王雖屢以病辭現已允爲擔任發表之期當不遠矣

▲法國原擬本年舉行秋操近亦自然停止余茲復爲提及者以一國舉秋操例須通告各國派員觀禮本年英國秋操政府已派江紹沅而法國舉行此項典禮政府尚未接到通知之前昭威將軍蔡鍔業已得此消息蓋蔡與總統府軍事顧問白里蘇交頗善（曾組織一軍事研究社社員多外國武官中國武官惟蔡一人白里蘇係法國人故知之最早）蔡年富力強頗欲爲國家辦事或在社會上活動活動自交卸雲南都督後大總統之眷顧雖亦不錯並得授爲將軍然蔡知將軍係爲裁都督而設此項位置不過籠絡虛名頗欲出洋考究軍學而自費又苦無力聞有閱操消息遂欲藉此差出去又恐自己運動無效適白里蘇因事回國乃託其運動法國政府指名請派（白回國後居然替蔡辦到有公事請派蔡爲觀禮員那知道運氣不佳有人謂派員看操乃我國主權之所在不能由外人指名請派袁總統頗韙其言乃改派姚鴻法唐寶潮（其時蔡頗快快至近來戰禍已起姚唐亦不能往矣始釋然雖然又有謂蔡將赴法觀戰者但西伯利亞鐵路已不能通行若繞道經太平洋及大西洋而往則需月餘始達彼時戰事或已終結亦未可知余意此等新聞決不可信）

▲總統府內史及禮官處之人員向日均上午十時前後進府下午四五時即出來近因每日各處電報及各國報紙大總統必親加披閱而電報就路透一種而言每日必來五六起隨到即須隨譯故各員近分早晚兩班早班自上午七時至下午二時晚班自下午二時至八時均無片刻之間即今日星期例假亦已取消袁總統又以中立國家外交事繁稍一不慎貽誤堪虞本日俄戰爭時中立之經驗命令徐相國於政事堂內設一籌備中立事務所另派精於國際法者專司此項機關現正着手不久即可成立前次外交部因天氣炎熱援照上年成例所有部員分三班放假刻已一律傳令到部其事務之繁忙可想見矣

◉歐戰聲中之南北滿態度

▲俄人恐慌 俄國因奧塞衝突有密切關係故自奧塞兩國戰端一起俄人必須以兵力相援俄皇特電調駐遠東之軍隊凡在遠東之俄人有服兵資格者亦一律調回本國故北滿沿線及哈爾濱等處之俄人無不驚惶異常云

▲運兵忙碌 自俄皇調駐遠東軍隊之電報發出後遠東之俄兵紛紛運回本國在賓由本月初一至初四共由昂昂溪站經過之俄兵已達二百餘輛車每車載兵三十名共計俄兵約六千餘名近日仍晝夜不歇頗形忙碌

▲俄眷回國 自奧塞開戰以來居留北滿及哈埠之俄人凡有眷屬者無不驚惶紛紛攜眷回國據滿洲里來函云數日內由該站經過之俄婦女不下千餘名之多

▲購買軍糧 歐洲戰局除俄德而外英法亦已加入戰禍恐未易艾也故俄人除將哈埠及北滿各站儲存之糧由火車運回本國外並擬派俄人西出收買大小鈴鐺麥等糧以供軍需

▲預備燃料 北滿俄車所需之燃料向來隨運隨用並未儲存近自奧塞戰釁發生俄人加入戰局後各站特添專車由各處搬運木柈煤炭等堆積各站外並擬將去歲在北滿沿線備修之煤窖一百五十二個全行挖開預備急需

▲金融穩固 奉省銀行因發現風潮甚至市面震動幸中央早有所聞當局力籌挽救平靖如恒惟近因歐市變動各國不免受其影響惟奉省向與德俄奧法等國無直接交涉外資自少又象官銀號不准再發行紙幣現在外未收回者僅有七百餘萬元興業銀行僅有三百餘萬元聞已限年終收齊故金融覺日前當覺活動云

▲嚴防造謠 張巡按使日前因據商務總會呈稱現據外埠各處商務分會紛報近來各屬人民多有不曉歐風之淵源竟有謠傳我國或日本將與俄開戰以致人心不安商業大受其影響等情故張上將軍因恐謠傳過甚各項黨匪有藉勢擾動昨特擬定告白並嚴飭各縣警察極力警戒防止造謠復又通令陸防各軍嚴加保衛以安地方云

▲日領回國 奧塞交戰各國皆有軍事會議駐奉日本領事奉日皇電調回國有秘密要事該領事於九號晚十一鐘乘南滿汽車赴大連謁見福島再行起程歸國至行者警察廳長外交特派員並張參謀等云

▲福島來東 日本福島都督於日昨九號由大連來奉張上將軍當與交涉特派員前往迎迓聞該督與張將軍有洽商之件說者謂與歐洲戰局不無影響云

▲德校停辦 青島已在戒嚴之中所有居民均皆遷居他處是以該處海瀾地方之德華高等專門學校已實行停辦於昨特事知照居奉天學生（厚與三趙伯期等）勿庸來島云

◉香港近日消息一斑

▲大陸報十三日香港電云日本汽船四國（譯音）丸今日不顧該港章程欲從來猛（譯音）峽駛入港口防軍向之放槍兩次均掠過船首該船仍不停止又放第三彈中船腰受損甚下並擊死一人有一政府小汽船被派往援助 前星期六日由香港出發之法國後備兵兩批一批乘坐汽船坦來路司號赴西貢一批乘貨船達拉公司汽船叙里亞號赴法國已均被召回現將前往天津

▲香港總督亨雷梅爵士近日頒布新章甚多最近七號頒布之章程聲稱從章程頒布之日起六個月內所有下列各食物禁止出口 牛油麵粉凍肉活牛山薯米穀砂糖燕麥麵根粉罐頭牛乳及各種罐頭食物 其船上需用者不在此例

◉重慶英德船幾至衝突

英文楚報云前星期重慶幾覩水戰之險（德國砲艇哇德爾號奉命由距此更西之上游駛回但顯然未告以英德已經開戰該艇抵重慶即照常附旁英國砲艇威奇翁號停泊）而英艦一見敵船即準備行動（其時德領事在岸旁狂招該艇中人打話艇中人均未之見德領乃急乘杉板船往該艇該艇旋立即下駛至宜昌到宜昌後復起困難則以前此代辦煤斤之行家係屬英商現均拒絕要求旋由華人供給煤斤乃重復下駛於星期四晚過漢口聞該艇將往浦口幽閉在四川之英砲艇則閉留於重慶云

◉歐戰風雲之蘇州方面

▲蘇常道尹殷獻臣君近奉宣武上將軍巡按使飭知以奧塞戰局既開牽動英俄德法諸國我中國已宣佈嚴守中立合將中立條例刊印頒布仰即轉飭所屬一體遵照善爲保守等因殷君奉文後遂即通飭所屬軍警各官長一律遵辦矣

▲殷道尹因此次奧塞戰爭震動全歐我中國雖已宣布確守中立然戰事風雲瞬息千變誠恐有他國藉端破壞或乘機侵犯我中立之處且前數日曾聞謠言有幫匪亂黨擬趁此時機混入內地勾煽起事亟應先事預防爰於前日召集軍警各長官到署公開軍事會議預籌防護之法旋經議定城廂內外地面有上次由甯帶來之警備軍兩營足敷防守一面並由警察按照各路地段由各該區署長署員督飭長警分班巡邏加意防察（葑門外實帶橋方面河道連接太湖爲蘇浙等處往來要道亦由警廳特派水巡隊隊官率帶所部巡船前往梭巡婁門外官瀆里則派陸軍一連駐紮滬甯鐵路車站則派憲兵及偵探隊警備隊等常川駐守嚴加偵查其餘城外各河道要口均由水警分駐防護舟輪碼頭及客棧等處旅客往來稽查甚嚴城門亦加早關閉尙警會負飭由巡氣象甚爲森儼云

▲水警重分汎地後蘇州方面已改定第二專署駐守前日經該專署長仇翼南特將所部四分署全隊師船一律調蘇分紮城鄉各處以資嚴防

▲蘇垣軍警各界因聞有黨人將乘間來蘇擾亂之謠故連日防範甚緊遇有可疑之人盤查甚嚴前日有該署偵探在閶馬路姚家巷口某客棧內見有馬根生一名形跡可疑即行拘至警署訊係前曾在軍界當差現唱新戲並無從亂實跡殷君乃命立予釋放然已飽受虛驚不淺矣

交通銀行廣告

本銀行資本庫平足銀一千萬兩開辦多年信用昭著專辦銀行一切交易各項存款無論定期活期一律收受並承辦電匯信匯匯票押款押匯無不簡捷公道承各業界推許現正籌畫推廣國內外分行為客商謀種種便利之法以助交通事業之進行尚祈惠顧是禱

總行 北京

分行 東三省 奉天 營口 長春 吉林 哈爾濱 遼陽 錦縣 鐵嶺 新民屯

直隸省 天津 張家口 保定 唐山 北京 順德 灤州 豐臺 海甸

山西省 石家莊 大同 陽高

山東省 濟南 德州 烟台 濟寧 棗莊

河南省 開封 彰德 焦作 鄭州 周家口 信陽 洛陽

江蘇省 上海 南通州 揚州 無錫 徐州 浦口 鎮江

湖南省 長沙

湖北省 漢口

江西省 九江

海外 香港 新嘉坡

上海廣昌祥戒煙丸告客

本號開設上海[illegible]今因翻造房屋遷在[illegible]外[illegible]口東首[illegible]二月初一起每罐一百粒[illegible]九五粒[illegible]地面購原班回[illegible]批發照價八折

善治耳聾

彭壽堂藥房真正第一家始得異法即愈耳聾丸◎立服立愈◎假冒甚多◎購者宜慎 遠方託滬友代辦最妙或郵局亦可

凡患耳聾者因腎水下虧相火上炎或肝火傷肝以致耳聾目昏視聽不靈皆因陰虧陽損而其病原尤在氣血虧不能流通呼吸不能靈捷氣逆則虛火向上故有耳鳴耳脹耳聾耳痛言語不聞等症本堂起首創製異傳秘方加工精製是丸專治一切耳內之症無論男女老少兩耳重聽難二三十年老症服之立見奇效轉聾為聰補腎除生津液補納浮陽除退虛熱重者三大盒斷根輕者一大盒全愈妙在清氣爽身強體健永無復發之患真乃天下治耳聾之第一奇藥也近有仿冒幸勿受愚每盒四元中盒二元小盒一元郵費外加寄費一成惟明辨仔細勿誤則處一元賜顧認明上海拋球場南首河南路七號洋房彭壽堂託郵局函購外加寄費

隨席洗腳水另奉珠黃吹耳散即愈每瓶五角郵資[illegible]

GONOSAN

發售處各埠各大藥房

哥那生

白濁丸

此藥廣經萬國醫士研究專治男女五淋白濁服之不但立能見效且可益精健體誠無上之聖藥也

服法另附仿單

總經理上海咪吔洋行

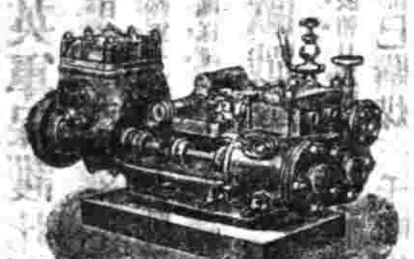

此泗汀滂浦機器係德國名廠製造其汽缸內及心子等均用最上等之銅油質應凡而杯考克扳頭各種一應全備立式臥式或手搖或皮帶拖種類繁多大小俱有製作精良極為完美為各廠家進爐子水及抽水等最合用之品本行常備現貨其進水六分至六七寸等以供貴客惠顧之便倘有各埠紳商欲辦開廠抽水機或自來水廠等請至本行機器帳房面議可也

上海北京路外灘禪臣洋行機器軍械經理處特白電話二四三二一號

惠羅 南京路十三號

在東方運銷靴鞋最大之公司

本公司適於歐洲戰釁將開之際運到上等英國皮靴五百雙現已售去三百餘雙目下歐洲戰端已開兌換不佳則本公司下次運來此項皮靴必須增價至每雙七元方能出售但本公司現尚有開戰以前所收到之貨故定於在本星期內仍照每雙價洋六元出售此種皮靴週身皆用英國最上等之皮料所製做照美國最時新之式樣黃黑兩種皆有倘祈各界惠顧

諸君駕臨觀覽雖不購買亦儘可隨意本公司並有各種女式走鞋其尺寸以及價目之大小皆有本公司夥友皆能操中國語言接洽也

惠羅公司白

吉房招租

愛文義路遜捕房對面有高大三開間樓房進直灶披全間俱台欲租者請至四川路泰安坊內森泰元號面議可也

三星奪命藥水

三星奪命藥水具有回生之功凡霍亂吐瀉抽筋絞腸吊腳螺痧一切寒暑痧症牙關緊閉四肢厥冷伏暑神昏以及吐瀉肚痛下痢航海暈吐食不消化跌打重傷鼠疫等症投之無不應驗如神如服後吐出切勿輕棄必再服以吐止為度無病之人服之能預防疫症君子購備施送其功德無量每一瓶售洋一元每盒二元四十瓶以上每盒五元 總發行所上海寶善街中國化學工業社

三星牌蚊煙香

第一靈效衛生

每東小洋五分每打大洋三角六分

總發行所上海寶善街中國化學工業社

彭壽堂藥房始創最靈驗

治白濁第一靈藥

此丸乃本堂獨秘奇方合天下白濁各藥斷無如此功效神速無論新久五淋紅白二濁痛而且膿及諸藥罔效之症一服此丸立刻小便暢通消腫除痛去淋止濁及至三日濁可全愈異有獨試萬試又速又妙之異仙丹也每瓶一元試料二元先試小瓶亦可五角 上海河南路彭壽堂啟

農商部註冊

中國精益眼鏡公司

中國第一家自製吃力克鏡片

貴客如有患目疾者本公司另有眼科專家醫治

北京分公司開設在前門外觀音寺西頭第四十八號

本公司自製各種光學鏡片頗承各界交口稱美即西洋各國光學專家亦稱為我中華民國獨一無二之新製品蓋非特驗目配光運機磨片量面裝架專門技術為惠顧諸君所目睹即無帶種種精益求精力求新異固不敢以不對光之鏡片損人目光亦不肯以不真實之偽貨自損名譽（一）本公司將諸色并飾於下各樣以表新藝本公司組織故不論（二）光片既係定製自與購現成貨不同凡東西洋專家所能造者本公司無不能照造照配（三）本公司所製中國真金架包用包換（四）本公司為便利顧客起見特於上海南京路泥城橋東首設外添備西洋鋼兩種亦能按照各人面部裝配 電話三千八百九十五號

"HAZELINE' SNOW" TRADE MARK

商標

夏士蓮雪花

夏士蓮雪花寰球皆知其為絕妙化粧品凡用之者無不讚揚此品之精美惟近來有多種劣品假冒雪花故意減價各處抖售要知漁利劣品本無價值偶一不慎每為所欺故購者宜仔細認明夏士蓮雪花商標為要

英京 上海 寶威大藥行

贈送樣品 [illegible]

上海圓明園路五號

總經理慎昌洋行

奇異商標

分銷處 山東路東方電燈公司 四川路亨生電燈公司 英大馬路德馨里匯通電燈公司

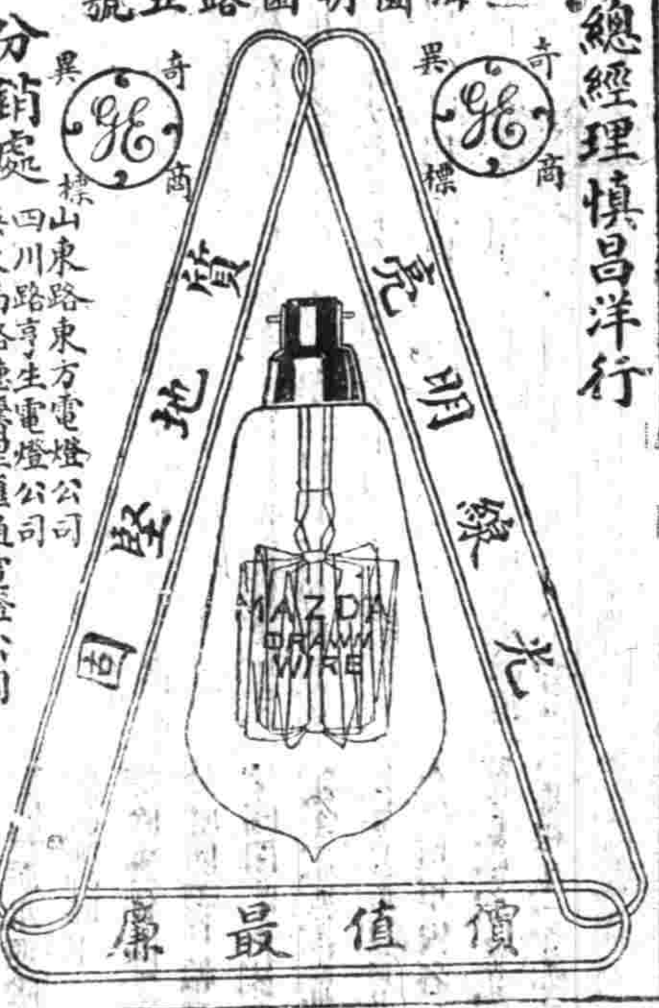

百代

公司

本公司將各種最有名最佳之唱片改良製成大片聲愈響亮並到揚州小調唱片數種極為清雅到貨無多請速選擇是荷

大洋房分租

今有新造大洋房樓下出租開間甚大且極明亮在法大馬路洋公館隔壁如欲做銀行開報館及寫字間或棧房分租者最為相宜如租者請至本行接洽可也庚興洋行告白

謀得利分公司

上海棋盤街北首平和里口

翻造房屋

金銀鐘表金絲眼鏡唱戲機器

大減價

本分行刻因翻造房屋存貨多積原將金銀鐘表金絲眼鏡唱戲機器腳踏風琴照本虧折大減價出售如蒙賜顧請試之

謀得利告白

時報第三張

今天四大張

中華民國三年八月十五日星期六
舊曆甲寅年六月念四日

杭州西湖新新旅館八月六號開幕廣告

啟者本館為便利旅客佐輿地方起見特造新式洋房一所組織旅館取名新新地當孔道室對西湖交通之便空氣暢達內容完美實所未有頭等室大餐間定價從廉男侍者女傭人應酬周到招待員奉迎 惠臨本館請於杭州城站設接待處派招待員奉迎 風景之佳裝飾華麗 士紳貴客鉅商欣然 尾華嚴可大開欲顧舟輿歌席臨爲効力如雲中外

電氣運動機②

工廠家轉動捷簡省 請注意地位

電氣馬達用費各工廠最為合宜茲略將其利益列左(一)費廉○各種大小馬達自四分之一匹馬力至一千匹馬力凡用本處電力者電費均極便宜(二)簡便○電氣馬達轉動時無需擔心之患(三)捷○電氣馬達開關極為便利祇須工匠(四)省○電氣馬達占地位極小較他項機器省地位多多此外利益甚多不及備載 本處現有馬達出租欲知價目詳細者請至南京路四百七十一二號本處樣子房接洽可也 德律風二千六百六十號 寓滬西人工部局電氣處啟

盤店聲明

啟者今九江路十六號門牌廣仁信源莊因欲遷移別處所有生財器具裝修等概盤與中生財器具裝修等業已由本號經手在陽曆八月十日交易如有人在前借名頂號下往來賬項均歸廣仁信源莊自理與本號無涉恐未遍知特此登報聲明 申新時三報 新廣福和謹白

京都天寶齋 嫩面玉容散

此散治男女面上雀斑粉刺酒皰黑氣容顏自然秀嫩妙品每盒大洋三角每兩洋三角 折二六角每瓶二角 總發行上海四馬路中市分售新鼎里

永年人壽保險有限公司

諸公亦欲於生時為妻子謀富財乎或積資以為之保衛乎然而意外之阻力艮多惟壽險為最穩之保衛策未雨綢繆莫若保壽欲知細情及費額者請詢上海總經理烈士可也 總公司設在上海廣東路十號

禮拜六 第十一期

八月十五日禮拜六出版 定價一角

石印水彩畫封面（楊着市兒笑溜着波兒俏）
美國小說大家拉爾甫康諾君小影
英國女畫家麥西拉華荷女士小影

- 復仇小說 霧中人面（瘦鵑）
- 奇情小說 黑室鴛鴦（天生 寄塵）
- 俠情小說 好男兒（劍秋）
- 詭奇小說 此中人語（指嚴）
- 教育小說 私塾（潛時）
- 社會小說 阿木林（馬二先生）
- 滑稽小說 天半笙歌（海虞 天憎）
- 詼諧小說 齊宣王問（鑫考）
- 言情小說 閨中人語（是龍）
- 哀情小說 可憐儂（休甯 華魂）
- 寫情小說 悟悟艷史（南郵）
- 俠情小說 杳草美人（小蝶）
- 艷情小說 醮着些兒麻上來（雙熱）

附第十期勘誤表

上海棋盤街中華圖書館發行 申報館及本埠外埠各大書坊均有出售

遊戲雜志 第六期

- 水彩畫封面（小院初過雨桐陰如水涼晚來新浴罷風透舞衣裳）
- 本雜誌著作者 指嚴 浦源 瞻鴣 奇者着戲裝小影
- 英國滑稽畫家史紀夜君投贈滑稽畫三幅
- 俄國大文豪託爾斯泰遺像 膠江風景四幅
- 破崙與約瑟芬訣絕之圖 虎邱真娘墓攝影
- 遊戲照片三種（一）五人分瓜圖（二）一個小朋友之三化身（三）一而五五而一
- 舊劇界之秦 汪桂芬像裝小影
- 新劇界之神童 明玉小影（即王无恐之女）
- 毛韻珂飾約瑟芬小影
- 蘇石痴化裝七種 徐半梅 陳大悲 王鈍芬 黃小雅 錢香陰 柴曉 各種化裝小影
- 滑稽文 十篇 雲率嘯雲 張嘯鵑
- 詩 三十五首 詞 三十八闋 譯林 數十篇
- 談叢 懺因筆記 紅鵑嘯瘦樓隨筆 四海客隨筆 筍廬筆記五則
- 笑公事累（了青遺作） 十年遊記 魔術講義
- 說部 十種 不了緣 五千磅 砂漏 片紙風雲 新官場現形記 自由果
- 果 斷頭香 貪報 雙報父仇
- 傳奇 二種（桐花箋）（綠綺琴）
- 彈詞（蟲娘）
- 石印琴譜（慨古引）
- 京劇（賣馬）
- 雜俎（詩鐘 雜說 諧詩 新笑林 許多東西）
- 附本雜誌第五期勘誤表
- 全書二百五十版都十六萬餘言

定價四角

上海棋盤街中華圖書館發行 申報館及本埠外埠各大書坊均有出售

聊齋

此書原稿存山東蒲氏子孫世守秘不示人以其中頗多抱漢族不平之語也徐刻本均經刪改以免忌犯今設法借抄付印以廣流傳其頂批旁批與俗本尤多不同皆孤原有議論極精極妙可興歇接席但不知何人手筆想與聊齋亦同時傳侶此書文詞古奧多言外指實小說家文學家戲劇家之津筏也八冊一元八角

上海望平街有正書局及北京 天津 蘇州 南京分局同啟

捷成洋行

本行常有現貨承蒙賜顧請駕臨上海江西路十八號本行接洽可也 電話八百四十六號

下關浦口往來公度時刻表

（民國二年十二月一號實行）

下關開：上午九點；下午一點；下午四點；逢星期日 下午十二點三十五分；逢星期一 下午一點十五分

浦口開：上午十點二十分；下午十二點四十分；下午五點；逢星期日 下午一點三十五分；逢星期一 下午二點十八分

津浦鐵路開車時刻表

由天津開至浦口

站	時刻
津總站	上午五點十五分慢車濟南止；十點十分尋常快車浦口止；星六下七點卅分特別快車每日開
津西站	上午五點三十五分（慢車）；十點三十一分（尋常）
滄州	上午九點四十五分（慢車）；下午一點四十三分（尋常）；十一點十八分（特別）
德州	下午一點五十一分（慢車）；四點五十二分（尋常）；一點二十七分（特別）
濟南	上午七點十分慢車徐州止；下午八點零一分（尋常）；四點零九分（特別）
泰安	上午九點五十九分（慢車）；下午十一點三十八分（尋常）；上午六點廿三分（特別）
兗州	下午十二點五十分（慢車）；一點二十九分（尋常）；上午八點三十六分（特別）
臨城	下午三點五十六分（慢車）；四點四十八分（尋常）；上午十點五十四分（特別）
徐州	下午一點五分慢車蚌埠止；上午七點十六分（尋常）；下午十二點四十分（特別）
臨淮關	下午三點三十六分（慢車）；上午八點四十八分（尋常）；下午二點零四分（特別）
固鎮	下午五點五十六分（慢車）；上午十點二十三分（尋常）
蚌埠	上午五點四十五分慢車浦口止；下午十一點廿分（尋常）；四點二十分（特別）
明光	下午一點五十五分（慢車）；上午七點五十三分（尋常）；下午五點卅九分（特別）
滁州	上午十二點十分（慢車）；三點三十分（尋常）；下午七點卅九分（特別）
浦鎮	上午十一點五十三分慢車
浦口	下午四點二十分（尋常）；十二點零三分（慢車）；九點零四分（特別）

由浦口開至天津

站	時刻
浦口	下午一點廿分慢車蚌埠止；上午九點五十分尋常車津止；星一下九點五十分特別車津止；下午二點四十分（慢車）
浦鎮	上午十點零五分（尋常）
滁州	上午四點十三分（慢車）；十一點二十分（尋常）；十點四十五分（特別）
明光	下午六點四十八分（慢車）；一點十八分（尋常）；上午十一點五十二分（特別）
蚌埠	上午六點五分慢車徐州止；下午三點零一分（尋常）；二點三十三分（特別）
固鎮	下午七點三十三分（慢車）
臨淮關	四點零七分（尋常）；下午九點四十四分（慢車）；五點四十九分（尋常）；五點二十一分（特別）
徐州	上午七點五十分慢車濟南止；下午七點五十四分（尋常）；上午七點零二分（特別）
臨城	上午九點四十六分（慢車）；下午十點十一分（尋常）；上午八點四十六分（特別）
兗州	下午一點零二分（慢車）；上午十一點十五分（尋常）；十一點零四分（特別）
泰安	下午三點四十八分（慢車）；上午三點五十三分（尋常）；下午一點零八分（特別）
濟南	上午八點卅分慢車天津止；六點三十分（尋常）；下午三點十二分（特別）
德州	下午十二點廿八分（慢車）；上午九點十五分（尋常）；下午五點三十七分（特別）
滄州	下午四點五十三分（慢車）；十二點零一分（尋常）；八點正（特別）
津西站	下午九點零五分（慢車）；二點五十六分（尋常）
津總站	下午九點十六分（慢車到）；三點零七分尋常快車到；十點廿五分特別快車到

高德洋行

上洋英大馬路三十六號便是

創製吒力克化學灣形鏡片

識者華人於眼鏡一道頗為研究自敝行□□以來近視老花宇明之味等光使之復原光者不惟暴步以後之後上步者一般之遂有而再矣逾來行未語光學茲利而立即于報紙上豐詞揚言有名無實得其旨之深者自用之鼎價也明之其君欲配中諸君目之正凡合優等光故准最優等華而之眼鏡者美之惠臨一請試方知言之不謬也 醫學博士費雷華 經理蔡佑同啟

清儀閣金石文字拓片

此張叔未先生手拓金石各器拓溪每片有翁覃溪題詠後面復有覃片長跋精印一冊定價一角半

上海望平街有正書局及北京天津蘇州南京分局同啟

請看新小說

下列各小說曾在時報登載均膾炙人口之作茲彙印成冊實足為接閱時報者讀後之好消遣品也上海望平街有正書局及北京天津南京蘇州分局發行

空谷蘭 七角	雙淚碑 一角	
情網 八角	真愛情 三角	
阿難小傳 五角	雙鬢緣 三角五	
寰球旅行 四角	曼殊女 九角五	
女學生旅行記 六角五	土耳其美人 四角	
銷金窟 四角	新西遊記 三角	
雌蝶影 三角五	梅花落 八角	

滬杭鐵路開車時刻表

由上海開至閘口

站	時刻
上海	上午八點正（快車）；九點五十分（慢車）；下午二點二十分（特別快車）；三點二十分（區間車嘉興止）
莘莊	上午八點二十五分（快車）；十點三十一分（慢車）；下午四點零三分（區間車）
松江	上午八點五十四分（快車）；十一點四十二分（快車）；下午二點四十八分（特別快車）；四點四十八分（區間車）
楓涇	上午九點三十四分（快車）；十二點十分（慢車）；下午三點十六分（特別快車）；五點十三分（區間車）
嘉善	上午九點四十八分（快車）；十二點三十分（慢車）；下午五點五十分（區間）
嘉興	上午七點四十五分（區間車閘口止）；十點二十分（慢車）；下午一點十五分（特別快車）；三點十三分（區間車到）；六點十五分
硤石	上午八點四十五分（區間車）；十一點正（快車）；下午二點廿分（慢車）；四點廿二分（特別快車）
杭州	上午十一點零五分（區間車）；正午十二點五十分（特別快車）；下午四點三十五分（慢車）；五點四十分（特別快車）
閘口	上午十一點三十一分（區間車到）；下午一點十分（快車到）；五點正特別快車到；六點正特別快車到

由閘口開至上海

站	時刻
閘口	上午七點三十分（快車）；九點二十分（慢車）；下午一點三十分（特別快車）；二點四十五分（區間車嘉興止）
杭州	上午八點正（快車）；十點正（慢車）；下午二點正（特別快車）；三點二十分（區間車）
硤石	上午九點四十五分（快車）；十一點二十分（慢車）；下午三點四十分（特別快車）；五點四十分（區間車）
嘉興	上午七點五十分（區間車上海止）；十點三十分（快車）；下午一點二十五分（慢車）；三點四十五分（特別快車）；六點二十分（區間車到）
嘉善	上午八點二十分（區間車）；十點五十四分（快車）；下午一點五十五分（慢車）
楓涇	上午八點四十分（區間車）；十一點十三分（快車）；下午二點十五分（慢車）；四點十七分（特別快車）
松江	上午九點三十分（區間車）；十一點四十九分（快車）；下午三點十八分（慢車）；四點五十一分（特別快車）
莘莊	上午十點二十六分（區間車）；十二點十八分（快車）；下午三點五十八分（快車）
上海	上午十一點二分（區間車到）；正午十二點四十一分（快車到）；下午四點三十四分（慢車到）；五點三十四分（特別快車到）

滬寧鐵路開車時刻表

由上海開至南京

站	時刻
上海	上午七點五分快車；九點三四等車；下午四點十五分特別快車；五點十五分滬常客車；夜十一點快車
南翔	上午八點三分快車；九點三十一分三四等車；下午一點廿六分特別快車；五點六分滬常客車
崑山	上午八點五十三分快車；十點三十三分三四等車；下午六點滬常客車
蘇州	上午九點五十分快車；十一點四分三四等車；下午七點三分滬常客車；夜一點十分快車
無錫	上午十一點五十分快車；下午一點卅分三四等車；三點廿七分特別快車；八點十三分滬常客車；夜二點十九分快車
常州	上午十一點五十分快車；六點五十分三四等車；下午二點廿五分特別快車；四點十三分滬常客車；九點二十分快車；夜三點二十分快車
鎮江	下午一點二十三分快車；九點四十分三四等車；下午五點廿一分特別快車；夜五點廿四分快車
南京	下午三點四分快車到；上午十一點八分三四等車到；下午六點特別快車到；七點快車到
江邊	下午七點五分特別快車到；上午七點五分快車到此站；逢星期一到此站

由南京開至上海

站	時刻
南京	上午七點三十分快車；八點廿五分三四等車；下午一點二十分特別快車；三點五十分滬常客車；夜十一點快車
江邊	下午十點廿分快車；逢星期日到此站
鎮江	上午九點七分快車；十點三十三分三四等車；下午二點五十九分特別快車；五點十七分滬常客車；夜一點快車
常州	上午十點五十六分快車；七點十五分滬常客車；下午四點九分特別快車；八點十分三四等車；夜三點十六分快車
無錫	上午十一點五十六分快車；八點廿四分滬常客車；下午二點九分特別快車；五點一分快車；夜四點二十分快車
蘇州	下午十二點五十七分快車；上午九點四十五分滬常客車；下午三點二十一分三四等車；六點十二分特別快車；夜五點四十分快車
崑山	下午一點四十一分快車；上午十點四十分滬常客車；下午四點五十六分三四等車
南翔	下午二點十九分快車；上午十一點五十分滬常客車；五點十九分三四等車；下午六點四十一分夜快車
上海	下午二點五十二分快車到；三點十六分滬常客車到；六點廿七分三四等車到；七點三十五分夜快車到；上午七點

▲進口輪船▼

八月十四日（廿三）禮拜五進口

新北京	由甯波	太古公司
甯紹	由甯波	甯紹公司
圖南	由烟台	招商總局
大通	由長江	太古公司
江永	由長江	招商總局

▲出口輪船▼

八月十五日（念四）禮拜六出口

南陽丸	開往長江	日清公司
八幡丸	早四點開往日本	郵船會社
大通	開往長江	太古公司
江天	開往甯波	招商總局
甬興	開往甯波	甯紹公司

八月十六日（念五）禮拜日出口

官陞	開往烟台天津	甯紹公司
裕生	開往汕頭香港廣東	怡和洋行
新濟	開往烟台天津	招商總局
圖南	開往烟台天津	招商總局
基隆丸	天未明開往福州台灣	郵船會社
江永	開往長江	招商總局

八月十七日（念六）禮拜一出口

大利丸	開往長江	日清公司
大德	開往揚州	大達公司
江裕	開往長江	招商總局
新北京	開往甯波	太古公司
甯紹	開往甯波	甯紹公司

八月十八日（念七）禮拜二出口

蘭貢丸	上午七點半開往神戶	郵船會社
築后丸	上午八點開往日本	郵船會社
德興	開往長江	鴻安公司
聯益	開往長江	太古公司

八月十九日（念八）禮拜三出口

神奈川丸	早九點開往日本	郵船會社
華平	開往天津	周濟總局

▲外國輪船出口▼

提馬闌施	十五日開往倫敦	太古公司
支那	十五日開往紐約	太平公司
爾爾	十五日開往倫敦	英豐公司
淡亞夫拉	十七日開往倫敦	怡和洋行
愛爾顧司	十七日開往廈門	亨寶公司

中華郵政局收信時刻

日本美州	中國（念三）上午十點半	
福州	公司	又
長江	大通	又
牛莊	圖南	下午七點 又
烟台	新濟	晚九點 又

徉夏露勞力貞正無覓 珂瑯版 …敬啟者…自是…本無多…每本四元印… 處 局書 彭壽堂秘製專治痴癲陰陽醒悟丹功效說 另有眞正馬寶專治文武癲狂 宜速顧療癲方去 每冊三角 志伊顧光旭許庭堅… 上海有正書局發行

蘇官波錄（泳子）

▲韓巡按使調任之命甫頒發。署中一切均已趕辦完結。皖行之期未定。有見韓之賓僚者。以爲由蘇調皖。無異左遷。此外間屢有不敏之說。所由來也。然近頃保薦曾樸等呈。其銜名已爲調任安徽巡按使。又奉明令委任監督安徽財政司法。是韓對於調皖。其心中未嘗不自懷悲怨。而實未形於外。恭順之忱。可表見焉。

▲蘇省巡按於四日離吉林赴京。韓使特電歡迎。並派徐森立爲迎送代表。蘇省紳商公推馮夢華電京挽留韓使。駐京江蘇同鄉會亦呈請總統留任。嗣因江蘇東南財賦之區。自歐洲戰禍發生。影響所及。蘇省首當其衝。商所熟悉。懇請暫留一月。以支持危局云云。同時內務部電致江蘇紳爲下民失業者尤衆。值旱荒之時。善後尤爲緊要。韓使對於蘇省情形。小民籌生計。其間蓋不無有關係。齊使來甯日期或尚遲遲也。

▲政務廳長徐壽茲。名謙。在民國元年奉程德全委任。爲湖米釐局長。因與局員齟齬而去位。故對於元年間之舊同僚。多有惡感。而老舊更不時察覘。自韓使調任之命下。即有辭職之說。昨已正式詳請免官。廳內人員四科長及一等科員。均存觀望之態。齊使細任。須帶原任吉林政務廳長王莘林等十餘人。故蘇省政務廳長又有王莘林改任之信。警察調查旅客有三百餘員。均係隨齊使僕事者。政界恐慌可想。

▲韓使政治上之經驗。以督蘇軍人爲第一。自去年幫同馮勤佐理政事。其手段即爲人士所共稱。馮將軍任都督。韓亦能竭誠相助。今又得陪侍馮將軍以治皖。韓之福可羨。而其吃愚心孫可欽敬也。

▲財政廳長蔣燕熙。原爲徐壽茲所汲引。徐決意辭職。蔣亦不能免。唯近日公債票案喧騰。役務頗仰體上意。一時有風骨剛利之稱。將不惜本以取容於財政部。韓與蔣先之水乳者。近有冰炭之勢。故將或稍延壽命云。

◉京師政聞之新談會

▲禮制館制定壽禮之節目　大總統壽辰禮節業由徐國務卿諭令禮制館提前制定。頒布並經大總統條諭。對於此項禮節之制定。崇儉樸勿奢侈。宜簡易勿繁重。以便遵用而垂久遠。茲將禮制館對於此項禮節之制定。擬定綱要。指派各人員分別起草。以期迅速脫稿。其綱要之區分如下。(一)大總統壽辰應舉行各種典式。(二)駐華各國外交官及民國駐外各外交官慶祝禮節。(三)各部署各機關慶祝禮節。(四)在職各官吏慶祝禮節。(五)一般國民慶祝禮節。

▲萬國改良會通電之詞令　萬國改良會因地方禁烟不力。致電各省長官。抉發偷運弊端。極爲透徹。原電如下。各省將軍巡按使熱河都統察哈爾都統綏遠都統鈞鑒。海牙萬國禁烟會條約告成。更斷世界周間實行。中國恢復主權之候。昨本會接新嘉坡電報。英政府頒發勅令。土商三月之期限滿。禁賣買命令。又接倫敦禁烟會來函。議員泰來君提議取締鴉片。中國近年非常進步。所缺點者。對滬秦豫粵蘇數省尚未肅清。何日能禁絕。即日停止運入。正不必按約十年耳。各等因。並飭會。又接各省報告。私運私。非常發達。用土捏式小孩令婦人懷抱過關者。用土捏成死人裝入棺材者。種種偷運。無奇不有。最明目張膽者。勾串火車機匠人夫。若輩有恃無恐。此弊不除。私運難絕。除電商交通部如何設法取締外。即乞責成交通部一面就近路局妥商便利辦法。對外印土。尚可拒絕不來。而國內機關決不能轉有攀附之虞。功虧一簣。口實貽人。智者勿爲。務乞嚴厲進行。爲禱。丁義華叩。

▲大自由報出版之手續　大自由報自被陸軍部勒令停版後。經京師警察廳設法轉圜。會同托報界同志會轉知該報出版。現該報以再三敦促。情有難恕。已訂於本月十二號照常出版。茲將報界同志會致該報原函及該報之通告錄下。報界同志會致大自由報社函。（逕啓者）本會接准京師警察廳行政處函開。大自由報事前曾面託貴會幹事汪康兩君轉知該報出版。現已多日。未見出版。該報向來宗旨純正。尤爲各界所深知。自宜早日出版。以符社會之盼望。特此函達貴會。即請轉知該報照常出版可也。等因。本會同人對於貴報素所欽仰。今承警察廳雅意。維持務希貴報即日出版。並請示覆出版日期。是爲至盼。專此即頌時祺。報界同志會謹啓。大自由報社之通告。本報停版瞬經兩旬。屢承各界不棄。再四敦促出版。深用感歎。茲特訂於本月十二日照常出版。以副愛閱本報之雅意。先此通佈。統乞鑒諒。大自由報謹啓。十號。

▲稅務學校成績之良好　中國海關華員從前未有充幫辦者。自稅務處設立後。始陸續從升華人幫辦四十餘員。今年夏秋間。爲鼓勵人才起見。更擇尤提升二十員。其中十六員由關譯提升。六員由稅務學堂前屆畢業生提升。計稅務學堂開辦至今六年。經該校長著心經營。銳意訓練。所聘教習曾一時中外人望。學生百三十餘人。皆屬有志青年。矜心向學。其第一第二兩班卒業後。已分派各關實習。成績甚著。故總統府顧問美國古德諾博士呈大總統中國官吏之教育論。評論歐美各國近世教育制度與任用官吏之關係。而以此種訓練官吏之學校。求之中國。祇推行一北京之稅務學校。並言中國今日欲爲造就行政官吏之故。專立一種行政學校。即將稅務學校擴充。亦可云云。此論已翻譯華文。由政事堂分送各公署在案。聞該校本屆添招新生。投考者極形擁擠。一則因該校名譽優著。二則因稅務處此次鼓勵關員之力。故各關華員皆加倍奮勉。冀有出頭之日。將來稅關人才可望蔚起。以爲國用云。

◉教育部近聞種種

▲兒童藝術會之結束　全國兒童藝術會成績陳列所供人觀覽後。茲聞各成績品。經藝術評定會委員。將各種成績擇其最優者。裝置八大箱。以二箱運赴巴拿馬。爲中國之賽會品。其五箱送四牌樓公衆補習學。以爲一種陳列品。以備學生觀摩研閱。該部湯總長擬將該學校改爲兒童藝術陳列所。現在正自陳列。一俟齊全。後即行開放。任人觀覽云。

▲教科書編纂會之進行　該部教科書編纂會已將各科主任。於日前釐定。修身國文科主任高步瀛。理化學科主任陳文哲。博物學科主任陳衡恪。外國語學科主任洪逵。教育學科主任毛邦偉。算數學科主任顧澄。法制經濟學科主任王家駒。農業學科主任陳嶅。地理歷史學科主任投票結果。錢家治。熊崇煦。王相齡。三員得票相同。決選一次乃定。其他體操手工圖畫商業三科主任。以到會人數太少。於二次舉定云。至各科教科書編纂綱要。現在已經擬定者。有修身國文科。如下。(甲)初等小學修身教科綱要。初由陳君衡恪熊君崇煦擬定一案。分六章。(一)總綱。(二)課數與時間之分配。(三)教材。(四)文句與插畫。(五)教授書之編纂。(六)各教科之聯絡。嗣由主任高君步瀛又擬一草案。分五章。與陳熊兩氏所擬略同。(乙)初等小學國文教科綱要。此種草案由主任高君步瀛擬定。分六章。(一)總綱。(二)課數及字數。(三)文法。(四)材料。(五)字體及插畫。(六)教授書。(丙)高等小學修身教科綱要。此等草案亦主任高君步瀛擬。亦分六章。(一)總綱。(二)課數與時間之分配。(三)教材。(四)文字及圖畫。(五)教授書。(六)女子高小學教科書。(丁)高等小學國文教科綱要。亦主任高君所擬。分八章。與初等綱要同。(戊)初等小學國文選字。會員張渲所擬。共列一表。每表各分二等。合一千五百字。

▲青島學生暫緩赴校之通告　青島設立有中德合力籌辦之學校。名爲特別專門高等學校。部派監督考試。亦由部派員主試。茲當夏季暑假。學生多已歸里。教育部因假期將屆滿。恐各生散處鄉僻。於近來外勢。究有未能盡悉。通知各生暫時緩赴該校。徐籌進止。

●新省知事由部變通試驗之規定

內務部以新疆咨送試驗人員。在京候試情形困難。現已變通由部試驗。請准予分發。並將各該員擬取等第名次。繕單請大總統核示遵行。已奉批照准。茲錄其呈文如下。

新疆巡按使咨送新疆現任知事陳繼善等八員赴部報到。應第三屆知事試驗。據該員等稟稱。繼善等稟巡按使咨送試驗。彼時以爲試期在於六月。計算試畢回新約在七八月。由俄道遄行西伯利亞。本年九月即可返新。治裝旅費俱未備。不意到京後始知三屆試期展至九月。若俟試畢。當在十月。其時冰雪載途。由寧桑讓爾直抵貝加爾湖。其間迢遞七千里。必然凍涸。輪船不可行。若俟站乘坐冰船。其士人不通華語。繼善等不諳俄文。必致食宿無方。困難萬狀。須明年五月冰雪銷融。方能返新。萬里一錢。旅費實難籌措。請按照新章。回新應試。等因。本部查新疆知事試驗。前經呈明由該省舉行考試。奉准各行在案。該員等時已啓程到京。未便令其折回應試。而第三屆試期舉行展至九月。又爲該員等在新時所不及知。若令其在京候試。需來試畢回新。天氣漸寒。取道俄國。道途梗塞。尤爲困苦。誠有如該員等稟中所云者。復查新疆知事試驗。既准由該省舉行考試。原以特於知事試驗條例外。別定變通辦法。以體恤邊遠之人。是凡在新報考之各知事。已無不同。鑒優遇。而該員等以送考在前。業經到京。補令守候考期。致年內不能遄返。揆諸情理。似覺向隅。當於七月二十九日傳集該八員到部。由本部次長沈銘昌詳加口試。並於七月三十一日在部覆試地方牘判及草擬公牘一場。分別擬取甲等一員。乙等六員。丙等一員。應行擬請免其試驗。人員照請由部分別註冊。請任命。現在知事分別實授試署。除法自應俟分發到省後。仍由該巡按使查核另行呈明。擬理應請將取列甲乙等人員。按照知事任用條例分發新疆任用。其取列丙等一員。照章應送地方行政講習所學習。惟新疆地居邊遠。與各省情形不同。擬請將該員飭其回新學習。俾於該省風習易爲熟悉。仍比照行政講習所章程。俟學習一年半期滿後。再由該省巡按使察看能否稱職。加具考語。分別呈准任用。以示區別。而昭慎重。所有新疆咨送試驗人員由部變通辦理緣由。是否有當。理合呈明。並將各該員擬取等第名次。繕具清單。謹乞大總統鑒核。謹呈。

地方通信

○河南通信

▲煙酒稅逾限處罰　煙酒特許牌照稅分甲乙丙丁四項。每年分兩次交納。其第一次已於七月一號爲限。今第一限期屆滿。各縣具報此項辦理情形者甚少。財政廳長以事關部限。未便玩視。因令飭各屬。飭收辦理情形。遠行具復。所有應征不繳各戶。即按部頒第十條處罰。並將應罰數目填明單上。發給催繳員分往發交各欠戶收繳。倘再違抗。即詳請提案訊辦。以重稅務云。

▲實行核減稅契辦法　河南因屢奉中央文電。飭將契稅酌減。現已實行。自七月一號起。賣契百分抽四。典契百分抽一。限至九月三十號爲止。自十月一號起。賣六典二。至十二月三十一號止。自明年元月起。仍照舊賣九典六。聞自實行減收以後。收數極爲踴躍。聞較之不減之時。收入尤多。因稅額既少。漏稅者亦可也。

○廣東通信

▲妓院捐款助賑　廣東東堤大馬路長安妓院。昨發出公啓云。嗚呼。遠水西來。衆甸不已。潰隄白十。淹斃萬千。天禍等民。何太慘酷。溯自甲午瘟疫。間作災害交侵。適者鳩居未安。何堪鴻嗷載詠。語云。惻隱之心。人皆有之。其信然乎。妓等托業雖微。當仁豈讓。爰擬限三日內。所有廳租房租。姊妹局賬。豪客三晝夜之資。除照繳花捐外。悉交善團聯助災黎。惟于舊曆本月十五日實行。凡我同人。幸毋放棄云。

○杭州通信

▲得雨誌喜　富邑章村戶口約萬餘。地處崇山。所有田稻全賴天時以充。晴稀兩。人民無不焦眉。百結於本月初得甘霖下。當深至三四寸。嗣後時晴時雨。均勻非常。禾苗鮮秀。嘉穗累累。秋收可望大有。農民咸欣作歌。舞共慶昇平云。

▲嘉湖分設中國銀行　嘉興湖州兩處商務繁盛。交通便利。現在杭州中國分銀行行長金蓁書君奉北京總行來電。仿照紹溫兩海之例。於嘉湖二處各設分行一所。現已派許惠宣韓金水二君。於今日往嘉湖尋覓地址。以便就日成立云。

▲清解七八月認濟款項　浙省七八兩月認濟中央銀五十萬元。前經財政廳於七月中旬籌解銀二十萬元。尙有浙省應解七八月分償還英德金款。奉部核准就近扣解銀二十五萬元外。尙應找解銀五萬元。現已由張廳長籌措。會全交由中國分銀行匯解中央矣。

▲浙省七月分收支盈餘數　浙省七月分田賦捐稅各項共收入一百五十二萬餘元。支出各款共一百二十萬元有奇。收支相抵。尙盈餘三十一萬餘元。昨已由財政廳詳請巡按使轉呈大總統府政事堂查核云。

○紹興通信

▲小兒瘟疫　近來久晴亢旱。河水乾涸。深童之處。甚有之。面色如墨汁。不堪飲食。以致疾病叢生。尤以小兒患病不治者居多數。如蛾眼之嵊縣長潮二鄉。患疫死者十之六七。泰閣輔仁及西鄉一帶。每鄉每日殤者竟至三四十名。疫初起時。四肢發熱。旋即七孔流血而死。彼蒼者天。何虐殺稚多。而生機少耶。

▲派兵觀要　新嵊二邑地接台屬

横林公民傳單

[illegible]

揚州金廣嗣　回天再造

橫林公民團單

米源製鹽公司假座愚園開會啟

駐滬大源製鹽公司總事務所謹啟

揚州□主廣嗣金丹 回天再造

一斤計十六兩只收英洋二十八元○本處分設○杭州○南京○天津北門外

此次台匪同必昌創亂經各兵擊敗除匪四竄該邑孫時起與牛二知事以渡市稅不致該廠然不得不嚴爲防範商人駐鎮縣之游擊隊朱營長請其特率兵弁赴與天台交界之西州白王嶺駐紮以資防堵朱營長當即親率各隊分紮矣

○鎮江通信

▲推廣馬路續聞　丹徒縣劉知事前因合私營烟十之王泰記由大市口起至小市口業經前止建築馬路一條業經丈量估工並此項工程所需經費甚巨且經過之地如五條街剪市場等處馬路林立街道狹窄若改築馬路手續極爲繁重現劉知事擬由前將軍署前之馬路接出經過小觀音樓更樓巷岳家院到後見巷設法過河再繞至小市工程較省已於日昨開始丈量矣

▲違禁警察濫用職權　丹徒縣知事劉昇鳴因查得本埠警察電按使令開近各區警察每有挾嫌捏造誣賭任意科罰似此濫用職權有關不良事體各該縣知事對於警務負有完全監督之責應切實禁止等因劉知事因即遂飭警務長及各區長以後遇有一切案件當遵照定章辦理不得逾越以限云

▲添防匪黨設機關　鎮江軍警界昨接滬上將軍韓巡按使電飭嚴緝匪黨所設之振漢社秘密機關等因遂飭守使及安警務長當即通飭所屬各軍隊及各區長警一體嚴密查緝矣

○揚州通信

▲師範生考攷揭曉　江都乙種師範講習所前經舉行畢業考試由大觀學務員查揚至該所監試所有國文命題及評定分數均係張君主持昨已取定乙等畢業南利元等二名丙等畢業畢家昌等二十九名業已榜示照章給予憑單云

▲紅十字會員熱心　揚省有旅居浙人多年係退伍兵士劉經江都清鄉局局長吳光泉籌集兵餉將該兵等資遣回籍該局偵探長劉漢卿查義務並其蒞江文魏君炳柏每名餽送途中零用四百文劉魏二君均紅十字分會會員贊助公益實堪嘉尚云

▲收管樞紐地租　江都謝知事昨準水陸台營官地局孔局長復塘特委僕會員何長生來縣接收歷年有取發地租冊戶以便接續開徵解省應用昨謝知事業已將卷宗檢齊交該委接收管理云

▲深夜拿獲叛黨　江都警察事務所昨奉縣知事派接到韓巡按使密電飭拿叛黨萬某即派隊在公園拘獲並往其家搜獲東洋刀數柄外槍彈若干業經移送縣署訊候核辦云

▲評議亂黨逃捕　江都警務長張立源奉謝知事飭拿叛徒高喉卿一名業已捕獲並搜出指揮刀刺刀一併移送縣署並悉高係前混成支隊第一營營長辛鴻勛之書記長當該軍解散時勒收快槍七八十桿子彈數箱未曾繳出現辛投入亂黨已在清江被補供出該槍械收藏高處故江北護軍使密電至省巡按使轉電飭拿到案劉正鞫訊不知所供若何

○蘇州通信

▲議會會議紀聞　吳縣議會丞助全縣各國業已宣布中立各縣應守條件及保護僑民嚴禁匪黨其責任之重大惟警察是賴倘不懍大則將起稗誤交涉小則地方受其影響於此長君權密有鑒於此特於日昨邀集各科員及各署隊長在該縣會議開議決防範之策五條如下(一)對於歸外國人嚴加保護恐生意外交涉(二)凡外國人出入攜帶物品必須詳細檢查有無違背中立條例(三)各旅館住客須詳請來歷檢驗行李(四)倘有暴動發生各署隊督率警士立即前往保崗位不得紊亂必須各守其所(五)警士倘有違背以上各條以不稱職者該官長負其責任

▲鄉民紛紛報荒　蘇垣入夏以來天氣亢旱幸近日大雨如注農民賴乎稍蘇但各處高田久經枯涸已無轉機之望劉著人楊白馬調等處鄉民紛紛來城赴吳縣知事署報荒者日必數起云

▲流氓宜懲　蘇城西白塔子橋境塔影弄中橡茶居茶有流氓茶館之稱該茶地棍混跡其中喝雉呼盧日有所聞該店主不堪其擾會早報該區警署無如若輩耳目通靈每來捕得一入近日愈聚愈衆或品茗或賭博或橫臥椅欄杆上高唱大江東去過有青年婦女無過該處評酒品足白般調笑前夜十二句鐘後往某家大門外聚賭不意燭火燒及牆門幸施救尚早不致成巨災該區署員何意荒廢職一至於斯耶

要件

官產處分條例

第一章　總則

第一條　凡非私有公有財產均屬官產其與國庫收入有關係者得由財政部處分之

第二條　處分官產照財政部清查官產章程執行之

第三條　處分之方法如左

一變賣　二租佃　三墾荒

關於第三項之處分除台外各地外會同內務農商兩部辦理

第四條　凡變賣租佃墾荒一律由財政部頒發執照

第五條　凡承買承租承墾者於領照時應納照費及註冊費其金額由財政部核定之

第六條　凡變賣租佃墾荒均應詳細註冊其冊式由財政部製定頒行

第七條　處分官產所得款項應另款存儲聽候財政部指撥

第二章　變賣

第八條　凡官產經調查確實可以變賣者依照鄰近土地或建築物之價格爲標準分別等級酌定價值報明財政部核准以投標法行之

勘產照時價估計

第九條　各省灘蕩等地召領時有原定地價過低者自本條例施行後應查照第八條之規定一面審查變賣按照時價估計

第十條　變賣官有土地時有二人以上投票同價者准原佃先行承買

第十一條　凡變賣官有土地應酌給原佃墾費其金額由財政部核定之

第三章　租佃

第十二條　官產租佃參照本條例第八條第九條規定辦理

第十三條　民國以前承租之官產自本條例公布後應換領新照並繳照費註冊費其有民國部照或各省官廳印照者仍一律換領新照只繳註冊費換領部照期限由財政部定之

第十四條　承租執照不得轉相頂替

第十五條　承租人應繳納保證金其金額由財政部核定之但有特別情形者得酌量減免

第十六條　承租期限不得逾十年期滿得酌量情形准其續租

繳租時期另定之

第四章　墾荒

第十七條　凡官荒應設法招墾其荒價及升科年限應分別酌定陳由財政內務農商三部核定之

第十八條　以前私墾之官荒自本條例施行後應補繳荒價照章升科

第五章　附則

第十九條　本條例自呈奉批准之日施行

第二十條　本條例施行細則由各省主管官署酌量擬訂財政部核定之

要牘

安武將軍督理安徽軍務倪嗣冲呈查明克復東西梁山要塞取銷蕪湖獨立暨克復鳳台立解壽縣城圍出力員弁文

爲遵令查明克復東西梁山要塞取消蕪湖獨立暨克復鳳台立解壽縣城圍出力員弁併傷亡官兵懇恩從優給獎卹恭呈仰祈鈞鑒事竊去年秋間嗣冲奉令飭匪飭派武衛右軍左路統領王治國會同旅長夏永倫克復東西梁山要塞蕪湖取消獨立暨壽縣被圍鳳台失守經前武衛右軍參謀長倪毓棻等會克復解圍各情形先後電呈在案嗣於九月七號承准參陸兩部照電開奉大總統令江電悉蕪湖取消獨立王治國等先期克復有功所請將在事員弁准予獎勵之處應准查明請獎以示鼓勵等因復於九月十一號承准參陸兩部灰電開奉大總統令佳電悉鳳台克復壽州解圍保全危城極爲嘉慰所有出力將弁均著開單從優請獎以昭激勸傷亡弁兵一並查卹等因奉此仰見大總統激勵戎行有勞必錄之至意遵查嗣冲克復壽正以後維持安慶暨經收復而歸逆振嗣張逆永正發兵佩東西梁山一帶與南京何逆海鳴等遙作犄角聲勢尚甚猖獗嗣冲迭奉命令遴赴省垣因飭王治國統率兩營前赴合肥與旅長夏永倫會合進剿二十二號攻克裕溪黃山寺賊壘二十三號又會攻西梁山砲台衝鋒三次賊幾不支適有兵輪一艘運送賊兵砲械匪勢復振因暫停戰爲圍攻之計一面聯絡洋關西員一等總巡查浦安瑾運動安豐兵輪水手反正歸順於廿五號駛進裕溪賊兵覺察追趕爲我軍抵禦而退遂於廿七日上午十鐘該統領旅長等各率步隊砲隊由黃山寺前進攻取西梁山砲台並傷安豐兵輪遊弋還擊匪黨始死力抵抗鏖戰至下午五鐘餘勢漸兵甚夥惟據要塞飭砲二管匪徒敗竄入蕪我兵遂克西梁山賊壘當以西梁山砲位轟擊東梁山賊壘一面派兵過江抄擊東梁山賊衆見西梁山既克不敢戀戰因即紛紛逃竄東梁山亦遂克復該統領旅長等當即同乘安豐兵輪並小火輪連夜向蕪湖進行至四合山旁窺見匪衆預伏小兵輪一艘山上匪衆開槍抵禦我軍開砲還擊小輪息燈逃竄旋被追擊廿八號抵蕪匪黨已逃蕪湖獨立業已取消是役我軍計陣亡留官楊仲元一員兵士三名受傷二名此該統領旅長等先後用兵情形也先是嗣冲克復壽正以後皖北匪氛雖已撲滅而伏莽待勸及竄匿各匪猶伺機竊發未及悛剿旋奉電令催促趕赴省垣武衛右軍左路第一第二營右路第一第五營暨各營一尾分駐壽縣鳳台懷遠各處以資彈壓而便清理詎八月二十五號晨宿土匪竄陷懷遠縣是時節呂鍾調駐懷遠參謀長倪毓棻率管帶鈞章馬管帶聯芳赴援攻剿壽縣鳳台僅餘高統領振善一營其衝要中路五營均附屬各營訓練尚未竣給槍械該匪乘我空虛因於壽肥定交界地方糾合大股數約四五千人同時起事王治國運送子彈兵隊六十名由肥回壽道經三義集一帶突被圍攻高統統振善得報後即派駐帶魏鋸三帶兵兩哨於九月二號拂曉出發迅赴營救東南接應並會同合肥軍隊相機兜剿距上午十一鐘行至朱家集出鎮里許接濟車向在集內忽見四圍匪衆均執白旗開槍向我射擊我軍立即散開佔領地勢奮勇鏖戰斃匪二百餘名匪始退卻我軍追擊三里餘焚燬匪巢七處正向前搜索間匪突起數股由後截擊接濟車亦被匪刼去前後受敵兵士傷亡甚多因退至十八里埠復派哨官梁永清帶隊接應並派左五營目兵一大排埋伏五里橋地方以防匪追襲直至三號早九鐘我軍始逐漸退卻匪旋追至城下四面合圍鳳台亦被佔據該統高振善暨因戰受傷留壽醫治之左五營管帶王慶鴻一面協同縣知事邊安瀾嚴守城垣一面飛電求救維時蒙城幸經克復當電飭倪毓棻迅督華馬兩營並電懷遠邱幫統昌錦火速赴援該匪晝夜環攻兩次雲梯爬城均被該幫統等督兵擊退並查獲城內奸細一百餘名立時法辦人心漸安至六號上午華馬兩營帶進至鳳台該匪二千餘人死力抗拒激戰六七點鐘我軍奮勇衝鋒斃匪三百餘名生擒二十餘名奪獲槍械百餘桿匪勢不支鳳台立即克復華管帶鈞章復猶力追剿乘勝渡淝擊斃二百餘名七號拂曉進攻八公四頂兩山邱幫統昌錦亦由懷遠趕至高幫統振善等見救兵已到並由城內衝出三面夾攻匪始向東南紛紛竄散各該營分道追擊計斃匪二百餘名奪獲鋼砲一尊壽圍因之立解統計是役陣亡哨官梁永清哨長常得功李雲生劉長李四員陣亡目兵夫役九十二名受傷官兵四十八名先是山東步隊十六團奉令赴宿縣會同剿匪旋後縣彼團嗣冲念匪勢猖獗僅武衛右軍數營兵力較單萬一稍有疏虞皖北局勢設想而環顧就近地點並無可調之兵是以連電該團長上官建動與倪毓棻合兵赴援該團長赶至壽縣城圍前解遂與倪毓棻分段駐紮搜剿匪逆計共收繳二百餘桿擒匪徒甚夥地方始就乂安此二次鳳台克復壽縣圍解之實在情形也伏念去秋亂黨背叛聲勢洶洶蕪湖係屬商埠遽爲巢穴東西梁山分駐賊衆隱與南京匪聲勢聯絡皖北壽肥各屬本係亂黨老巢暴亂分子潛伏各匪幾於隨地皆是當時情勢岌岌嗣冲深處兵力單弱或有挫亂幸仰託大總統威福得以迅時戡平在事員弁似不無微勞足錄既選奉電令准予獎卹自應遵照辦理仰副大總統嘉惠戎行之至意除咨部外合無仰懇鈞座施恩准將軍閒戎鳴峯等照擬分別獎卹出自逾格鴻慈是否有當理合分案繕具清摺呈請大總統鈞鑒訓示施行謹呈再武衛右軍左路統領中將銜陸軍少將王治國進兵裕溪與旅長夏永倫進攻東西梁山時夏永倫所帶各營甫經反正操縱毫無該統領與夏永倫竭力奕歡步親冒矢石奮勇督戰夏永倫軍隊繼進要隘得即克復夏永倫當蒙賞授陸軍少將該統領似未便向隅壽縣被圍該匪聚衆至四五千人之多一時聲勢洶洶合肥定遠正陽暨宿豪一帶均甚震動幸內守外援卒能轉危爲安陸軍少將四等文虎章現充武衛右軍中路統領高振善臨事不避力固城防陸軍中將三等文虎章現任皖北鎮守使倪毓棻陸軍上校三等文虎章現充武衛右軍前路統領呂鍾岳援迅速力退匪氛上校銜陸軍帶王慶鴻帶傷未愈裹創巡城目不交睫歷五晝夜似均著有微勞應如何酌給獎勵之處出自鴻施逾格嗣冲未敢擅擬謹附片呈明伏乞大總統鈞鑒訓示施行謹呈奉批令交陸軍部核給獎卹摺併發此批

來函

近聞中國內地謠言甚多有謂青島婦孺皆逃糧價陡漲者其實皆屬不確茲將實在情形錄之如下(一)婦孺逃避並無其事其離青者皆係他處來此避暑之西人因忽聞戰事未免驚慌且當及個人各處商務財產不得不即日回家料理故以相率離埠此實有之然亦非人人如此至於向居本處之西人猶分德英法美均照常辦事婦孺亦未遷避督署亦令俄人離境乃因德人在哈爾濱曾爲俄人驅逐之故(二)糧價一節始而確係飛漲實因貪商故意抬價以致居民大受影響幾乎牽動全局後經督署商會出維持各但已見減平輪船火車照常來往各處各種食物亦源源而來絕無缺乏之虞因而全埠紳商亦漸知青島無危險矣(三)戰報宣布德人預備一切用人甚多一時招雇不及遂令市井閒人充當小工而恐人無知謂德人捉拿苦力因之市面頗爲驚慌旋經本埠紳商向督署商改辦法現已議定招把頭僱小工按頭每名每日兩元五角小工每名每日五角一律開發現錢故近日市面頗覺鎮靜(四)督署已屢向中國紳商聲明雖不能保青島萬無戰事然至消息緊要之時督署定必多備車船保護紳商出境決無危險之可慮故全埠紳商現皆照常安居矣八月七號　膠州報館

時評二

（笑）

煤

煤爲文明之需要而日用所一日不可缺者也今以歐洲戰事之影響而外煤之輸入頓減價遂繼長增高然而以吾中原之豐於煤者而致有缺乏之歎乎吾實業界其亦可以興起矣

初印繪圖好詞箋出版

本書爲彙集古今名人詞句……

册共一布套定價大洋七角

上海望平街有正書局及北京南京天津蘇州分局同啓

第一臺念四夜特煩拿手好戲

大減價 特別包廂七角 包廂五角 官廳五角 正廳三角 二等三角 三等一角

張德俊　唐韓庵　八歲紅　小楊月樓　趙君玉　朱素雲　蓋叫天　李德山　雙處　趙君玉　吳小石

競舞臺陰歷六月廿三夜戲

特請前後台全體超等新舞台 新路馬二定價

大減價 特別包廂五角 特別正廳三角 頭等正廳二角 三等包廂一角

曹甫臣　劉漢臣　劉慧霞　周鳳文　趙文連　馮子和　毛龍珂　張德祿　周鳳文　毛韻珂　夏月珊　馮子和　趙文連

陽平關（探山 陰風）　全樓 詳參　査頭 目蓮　金錢豹　黑籍冤魂

法界迎仙鳳舞臺男女合演

六月念四夜准演

張福寶　牛桂芬　洒金紅　楊鴻南　孟君峯　謝秀鳳　小吉瑞　王祥雲　小鳳池　陸菊芬　小阿四　三衛家

杭州第一舞臺

香茗 小洋一角　小賬 分文不取

（民國三年八月十五號）（日戲）（舊歷甲寅年六月念四日）

日戲價目 特別四角 頭等三角 二等二角 三等一角 幼童減半

小蓮生　小奎官　小喜祿　陳永來　趙月□　小金母　綠娃丹　林牡卿　彭鸞珊　應寶蓮

日常小稻　百壽圖　空城計　別宮　蓮花湖　女會　送花樓會　恨海

（民國三年八月十五號）（夜戲）（舊歷甲寅年六月念四夜）

夜戲價目 特別七角 頭等五角 二等三角 三等二角 幼童減半

綠牡丹　于振廷　小金娃　張月亭　應寶蓮　林鸞卿　小禿扁　陳水奎　楊四立　趙月來　諸雲仙

取洛陽　浣花溪　五家坡　擦臉　武松　殺嫂　春香　盜　八魂　成鈴

大舞臺廿四日特別拿手好戲

小如意　張雨亭　七歲紅　李春來　王永利　賈璧雲　小桂枝　趙如泉　呂月樵　萬盞燈　沈韻秋

無道法　花田錯　野豬林　大轉　舞台子

大減價 正廳三角 二等三角 特別包廂七角

萬盞燈　七歲紅　張雨亭　李春來　沈韻秋　賈璧雲　小如意　三麻子　趙如泉　小達子　呂月樵　七歲紅　沈韻秋

紅梅閣　義旗令　泥馬渡（頭本 二本）　康王

群仙茶園廿四日戲

大減價 正廳一角

李寶奎　小脊仙　賽勝奎　陳文啓　小長庚　小桂官　花鳳仙　賽滕奎　小蓮英　郭月仙　草上仙　草上飛

十黃忠功　蝴蝶盃　大伐子都　家庭教育　新屏山

小蓮英　小長庚　小黑燈　王鳳梧　草上飛　賽勝奎　花鳳仙　花梅倩　翁寶　吳菊花　紅花　陳彩霞

漢陽城　黑水國　四傑村　麒麟　殺子　報

商辦鏡花戲園

六月廿四日戲

趙虎豹　陳小貴　裘湧棠　小鳳彩　胡鳳林　潘得勝　陳光峯　張寶杏　裘寶花　史亦奎　林芳錦　陳素云　陳鳳仙

五路　潞安州　補缸　紅　奇雙會

六月念四夜特別拿手好戲

趙虎豹　裘湧棠　大宗　史亦奎　陳元喜　蓋天寶　陳小貴　林芳錦　小鳳彩　陳素雲　周昌順　胡鳳林　張寶香

五毒　鏈　全本紅　塵　鏡

善寶街丹桂念四夜戲正廳一角

陳飛珠拾黃金

趙素雲　趙鳳云　蓋月樓　趙鐵山　小奎官　趙紫雲　十三旦　馬勝奎　張文艷　小奎日　趙紫雲　十三旦　陳飛珠

香陵鏡　梅節香　人戰皖城　海珠劇　刑律改　艮

大觀園新劇

南市久大碼頭外灘

特請著名新劇家

六月念四夜准演

妻黨同惡報

金釵鈿

民鳴新劇社

電話二……

滿台五色電光燈彩新添五彩奇巧佈景

每夜加演 最新中國活動影戲

（特請最優等著名新劇大家今夜一齊登台）

六月念四日星期六

可憐外甥女

六月廿四夜准演商劇助賑

流民圖

第一台念四夜特煩好戲並送

念四孝圖執扇

特別包廂　特別官廳　頭等包廂　每位一把　半票不贈

廣東水災民不聊生

陰歷六月念四晚

民鳴社演劇助賑

特請王鈍根先生新編

流民圖

大舞臺

六月廿四夜准演拿手好戲

◀小達子▶

三麻子 頭二本 泥馬渡康王　呂月樵　七歲紅

張雨亭　李春來　呂月樵　賈璧雲　七歲紅　小如意

日 魚藏劍　夜 硃砂痣　日 老道無法　夜 義旗令　戲 野蠻子　日 公　夜 花田錯　日 紅梅閣　夜 道無法　日 摩天嶺　夜 葡萄會　日 紅梅閣

新華園

憶定盤路西一號

內容之優點

英法大荣　日本人魔術　五彩戲　影　林步青灘簧　中外烟火　幻術家戲法　各國名酒

民興社徵求新劇本

上海新劇已稱極盛新劇人才亦如過江名士多于鯽矣本社之設乃欲超出尋常獨樹一幟羅致國中最高等人物組織一美備完全之新劇社社員無時下習氣演劇皆有功世道現在刻意籌備租定法界歌舞臺舊址於陰歷八月初一日收管房屋擇日開幕除聘定當代著名文學家小說家新劇家數人編製劇本外更求遠近文豪惠賜劇本以匡不逮本社議訂投稿條例如左

一來稿須裝訂成册先書劇名次總說明書次幕目每幕下注明布景次登場人物表次本幕說明並須規定主要之說白

一來稿後幅請注明通信處俾或不用便即寄還

一本社酬勞投稿者分三等辦法頭等每齣奉酬三十元二等二十元三等十元劇本極長者特別加酬均由本社定之

一來稿須寄申報館二十七號信箱或三馬路環里蘇茘棠牙醫生

德商瑞記洋行

本行經理德國最大名廠謚吉之電燈及一切電氣需用物料並美國著名西方電氣公司之德律風器具凡爲電氣所用物料無不全備如蒙惠顧價從廉

分行開設在 香港 廣州 九江 漢口 重慶 天津 牛莊 北京 長沙 外國總行在英京倫敦德京柏林美京紐約

春柳劇場

英大馬路東口謀得利戲園原址 電話一九一九○

新劇同志會全體一齊登臺

六月廿四日准演

雙喜劇

眞假娘舅　快活煞

陰曆六月二十四禮拜三 准演正劇

林黛玉焚稿

座不分等一律大洋五角

第一台念五日日戲

八歲紅　唐靜庵　朱素雲

洪羊洞　群英會

蓋叫天　趙君玉　小楊月樓

武松打店　賣身投靠　斬黃袍

告白

今通州無錫江民樂助名大洋二百元特此鳴謝　餘慶堂

股票交通公司

本公司經理買賣股票……電話……

道新新地 附張

專治小腸氣立刻見功

……

時報第四張

今天四大張

中華民國三年八月十五日星期六
舊曆甲寅年六月念四日

介紹箱崎醫院

電話七四五

研究科 該院之研究室內有培養[illegible]

寄有[illegible]

留心時局者◎具世界觀念者◎政治家◎軍事家◎不可不讀

歐洲戰事彙報

歐洲之戰牽動全歐禍流所至舉世界各國莫不受其影響本社特聘名人主持社論[illegible]以供我國人士之研究凡留心時局者皆當先睹爲快也◎本報內容分爲◎圖書◎社論◎評論◎戰事日記◎戰電彙錄◎評論◎世界大事記◎中國大事記◎雜纂◎附錄等十四門並隨時增添[illegible]每冊定價[illegible]

發行所 上海棋盤街 廣益書局

內容豐富◎紀載詳盡◎全世界之言論萃於一編

歐洲戰事彙報社啟

萬金不換

化痔仙丹

痔者之症皆由濕熱下注[illegible]

門面香嚴緩雲氏總發行所啟製藥所仍在北京路模德里內

本處分設杭州陳列所 南京花牌樓◎天津北門外獅子胡同忠成棧內◎無錫北門江陰巷內

浙江 山東 安徽 江西 江蘇財政廳諄勸商民依法貼用印花稅票以享保護權利廣告

査印花稅法早經頒布凡在開通邑埠已漸遵行而風氣閉塞之區至今仍懷觀望推原其故蓋尚未知此項稅法所取給於商民者極微而所以表示契約之信用者爲甚大也茲再摘錄稅法緊要條文加以說明並貼用者應須注意各節開列於後俾廣爲布告商民人等務宜加意注重凡有應貼印花稅票之件要在收受契約人責成出立契約人隨時依法貼用勿任圖省些微之稅致所立契約等於無效非但失有事故涉訟法庭官不爲理即出立契約人亦可以未貼印花之故從而反悔圖賴使收受契約人受莫大之損失[illegible]則此弊自可杜絕本民政長本處長爲保護商民權利起見不憚諄諄勸導我商民其敬聽焉

印花稅法摘要

第二條 各種契約簿據分爲二類稅額如左

第一類十五種 發貨票價値銀元十元以上貼印花一分 寄存貨物文契之憑據價値銀元十元以上貼印花一分 租賃各種物件之憑據價値銀元十元以上貼印花一分 抵押貨物字據價値銀元十元以上貼印花一分 承攬字據價値銀元十元以上貼印花一分 當票價値銀元十元以上貼印花一分 僱用人員之契約價値銀元十元以上貼印花一分 鋪戶所出各項貨物憑單價値銀元十元以上貼印花二分 租賃及承頂各種鋪底之憑據價値銀元十元以上貼印花二分 預定買賣貨物之單據價値銀元十元以上貼印花二分 租賃土地房屋之字據價値銀元十元以上貼印花二分 各種貿易所用之帳簿每冊每年貼印花二分

第二類十一種 [illegible]

上海德記洋行告白

本行開設已久經理各國著名廠家進口洋廣雜貨[illegible]此佈

京都天寶齋◎人患疝症◎從速購試◎立能消脹平囊◎可爲一刻而止矣◎宜愼宜謹◎毋以自誤

立愈小腸疝氣限三日永遠斷根

本齋秘製小腸疝氣[illegible]

分館上海二馬路西鼎新里石庫門內便是◎總局天寶齋

兜安氏秘製保腎丸

背痛腰酸風濕淋濁水腫筋疼骨痛皆腎之乏力所致

內腎虛弱爲害及於全身若不醫治勢必釀成不治之症兜安氏研究有素秘製保腎丸專治腎虛經驗已久信服衆多凡腎虛所致各症無不藥到病除好在是丸功專內腎膀胱不礙脾胃性既和平味復甘香治補兼行洵腎弱之良劑欲起沉疴而享高壽者曷請試之始信我藥之奇效也

分發行所 南京奇平街有正書局 蘇州都亭橋有正書局 天津東門外東馬路有正書局

總發行所 北京琉璃廠西門有正書局 上海望平街有正書局

本埠新聞

◎上海之關於奧塞戰務消息（十五）

▲十四日大陸報云本報昨接天津訪員電稱現有一正式公告宣言英國汽船從天津至上海香港之海路已通該電中並言此間人推測英國艦隊或則已到閉德國各巡洋艦于青島或則已逐離青島以外

▲昨日本埠據傳北京電稱據納瀛爾報紙載稱有德軍一隊在列日（即里愛日）遇法比二國伏兵大敗據云德人死八千人傷一萬人被俘一萬七千人但直至昨日深夜尚未接路透電証實此說

▲昨日本埠接西貢商電一通據稱有一著名保險公司電告倫敦總行謂有一重要之行家已經閉歇惟於閉歇之前將所有保險貿易托某法國行家代理

▲十四日文滙報云本埠德國後備隊中人員除在最後防禦線執役者及非彼等自願則陸軍當局不能召喚其入伍者現已一律被召赴青島（一俟各事摒擋就緒立刻啓行）德國當局並令彼等勿在車站作示威舉動且每日分小批出發云

▲美國汽船加爾凡斯登號前數日停泊美國輪船公司浮錨處已於今晨開赴南京美國砲艇李洛司號泊斯卡坝號亦均離滬法國砲艇蘇格里號昨從長江下駛到滬將卸去武裝留泊此間至戰事終了時為止日本砲艇士班（譯音）號昨到上海日砲艇撤加（譯音）號則於今晨出口

◎推持滬市之一斑

▲本埠某某外國銀行及中國銀行已貸款二百萬兩之譜于各錢莊以救濟絲業市面（聞日本某某銀行已墊款此額之半數以上抵押品即為繭子）各絲廠仍可照常開工但戰事如延長過久則尚須續借鉅款云

▲總商會集議 總商會董周金箴君以各國開釁滬市垂危會會同議董沈聯芳諸君分赴各工廠晤其經理照常工作一面電請中央設法維持已詳本報茲悉周董於前日又邀君議董各業領袖在會集議到者有朱葆三沈仲禮虞洽卿謝蘅牕沈聯芳顧馨一蘇筠尚張樂君等數十人僉謂刻下貨不流通金融有出無入轉瞬舊曆中秋關節各行號更形棘手而目前對於勞働界尤應維持生計現再須籌銀四五百萬兩可保無虞政府雖力為維持而一方面須自為之謀公決再向各殷實銀行做押款（對於南北及浦東各處大小工廠無論如何籌發工食仍照常開爐云）又聞財政部周總長與外交部孫總長會同美公使（亘花旗（即）行商借抵款已有端倪上海花旗支行已接有總行來電商辦日內部委與商董前往開議云

▲張次長回京 財政部次長張岱杉君在滬會晤各商董談及今睹開釁若有僨縣難解之勢商做押款恐緩不濟急特於前日回京會商周總長由國庫中先提若干以資接濟臨行時各商董均將上海市面困難情形面懇張君回部要求切實維持諒張回部後必能設法以蘇民困也

◎德華銀行運銀之交涉

本埠德華銀行於日前由滬甯火車裝運現銀五十萬兩由甯垣鐵路局調查處查見恐係運往青島接濟軍餉有碍中立條規因即禀奉馮上將軍及駐甯交涉員暫行扣留旋以駐滬德總領事照會滬海道尹楊交涉員以前項現銀係運往濟南接濟市面並非運往戰地請即電請放行在案茲聞楊君以此事關係重要未敢擅便故分電馮上將軍及外交部請示而德領聞亦電京駐使請轉政府磋明即行電令放行云

○施用迷藥（本埠）

前日有甲乙丙三人至小東門內某太恆友莊內購買綢布等衣數件計洋七十餘元因無現洋照付遂向該店夥商派一伙友沈芝山隨往南市大達里取洋不料同行至十六鋪地方甲等約令沈暫以樓境中華樓茶肆內啜茗稍待遂被乘間施用迷藥致沈頭刺氣狂不知人事適經茶博士看破上前盤詰甲等見勢不佳乘隙兎脫而衣包幸未携去後即報告第一區警署將沈及衣包一併帶署傷送上海醫院醫治衣包暫存候示云

◎陸軍遣撫所近事紀要

陸軍遣撫調查所自開辦以來進行種種迭詳本報茲將近日進行辦法撮要錄下

▲報名之踴躍 近日該所報名受撫者甚形踴躍其中中下級官長甚多即上級軍官如少將等職亦有前往報名就撫者均由該所遵照章程派員調查拍照發給證書分別遣送回籍

▲第五批拍照 該所遣送回籍之受撫人已有四批現在第五批姚鶴林等三十八名已於昨日（十四日）午後拍照約十八日可以啟行一切辦事手續極為迅速因所長杜中將對於各受撫人深為體恤恐其多延一日即多費一日金錢故各受撫人無不感激該所之體恤人情也

▲各將軍保護 大總統對於此次受撫各人已通電各省將軍保護該所現據遣送員呂昶異報告謂前日護送各受撫人至湘後適值湘省查緝亂黨機關甚嚴各受撫人恐偵探不分皂白頗形驚疑旋由遣送員親赴將軍府謁

◎哈同花園慈善遊覽會今日開幕

中國救濟婦孺會暨普益習藝所定於陽曆十五日（今日）起至十九日止在靜安寺路哈同花園開設慈善遊覽大會籌集經費其佈置大概已略誌前報茲聞續增之商店及游戲種類名目甚多凡足以便利遊客增益興趣者莫不羅列美備而最盛者也其陸續加入者則有湖州菱湖鎮之精巧花燈抬閣甯波之燈會而普益習藝所之工師學生復出其巧思製成各式花燈如大總統像花神八仙開屏孔雀太平有象船燈龍燈鳳燈並十二生肖飛禽走獸水族花果各燈復扮酒色財氣文明結婚男女學生等燈世抬閣五光十色姿態如生可覘該所美術工藝之一斑以外則有救濟會習藝所學生各音樂隊習藝所學生之跳舞會而春柳劇場民鳴劇社及永年園諸君亦各盡義務排演新劇其他尚有影戲寶學術跳獅賽瓶中外傢伙女子跳舞中外戲法盤江鼓樂園游湖水艇等種種游戲除各商店義務助捐外尚有諸善士捐助入會之翡翠寶玉名人書畫尺許高之壽山石章三方書籍銅版等物其最為新奇者則有嘉興送來之三足蟾蜍此項奇形活物頗足供博物家之參考而滬上各社諸公復備各種贈品懸挂文虎以助文人游興全園裝置電燈數萬盞並備有中西飯館各種室各種食物備其由園門至英大馬路雲南路口且備有往來汽車多輛接送游客每客收資五角提出數成捐入會中其內容佈置一切洵極美備大好園林經此點綴更覺生色寄語遠近好善諸士女盍集惠然蒞止不獨賞心悅目且可廣結善緣行樂及時幸勿失此良好之機會也

◎另築大路以便鄉民

本邑西門外斜橋至黎周路一帶地點刻已劃入法公董局推廣法新租界曾經上海楊交涉員出示曉諭在案茲因推放租界手續尚未定講是以昨日（十四號）仍未實行刻經上海鄭鎮守使查得該處界址已經劃歸法新租界不久即將實行推放所有自蒲肇河對岸係屬南界毘連之所直達日暉港徐家匯之要道將來鄉民進出恐多不便是以擬在附近地段築造大路一條現在先行預備建搭木橋五座特飭工巡捐總局長撥派工程員前往勘明造橋地址即便動工云

◎關於歐洲戰事之演說會

本埠英租界南京路拋球場東首四十號惜陰公會自去年迄今迭開演說會以增進國民智德為主旨現開該會以歐洲戰事有關東亞大局定於本星期日（十六號）晚八時在該會所開第十二次演說會演說歐洲戰事情形及東亞之關係以告有志凡欲知世界最近大勢以策我國之進行者屆時不用入場劵均可到會云

◎派赴巴拿馬賽會之保管員

巴拿馬賽會江蘇出品將次籌備竣事各情迭詳本報茲悉於昨日起將各屬不及格之出品分別發還以清手續一面由籌備局派員從事檢查大約月內將以上兩種手續辦竣下月份專事包裝蘇省赴美保管物品者刻已由韓巡按使委定劉稱吳競二人屆時會同各省一體前往云

◎調艦開往烟台

海軍部劉總長前以北洋烟台大沽等處之洋面接近青島尤與海參威相離不遠現當歐戰爭之際恐有各交戰國之艦隊或有失敗之艦闖入中立國領海洋面是以電由海軍部轉電駐泊廣東之應瑞肇和等軍艦迅速駛往烟台聽調在案茲悉海軍李總司令前日接得海軍李次長由粵來電以應瑞肇和二艦業於十一號由粵起輪放洋赴滬大約十三號定可駛抵淞口泊在三夾水聽候李總司令再往烟台新查照云云故由李總司令昨以無線電知照應瑞肇和二艦長如已抵淞無庸駛進浦江可在三夾水洋面暫泊仍速開往烟台以候林左司令派調云

◎派艦防護崇明

海軍李總司令選查得崇明為東海要隘與浙江毗連海面遼闊雖有陸軍駐扎並無軍艦停泊該處為海寇麇集之所竊恐乘奧塞戰爭之際勾結搶劫行商擾亂航業故撥派軍艦一艘配足子彈駛往防護以資鎮懾云

◎警備嚴密

本埠自歐洲戰事發生以來軍警各機關因維持國內治安起見防範甚嚴各界人心亦頗鎮靜製造局方面尤為嚴慮入夜軍警梭巡亦極認真附近居民近夜時聞槍聲數響聞係衛兵施放空槍以示警備居民知此亦不驚恐云

◎水陸之戒備

滬上自奧塞戰事發生牽涉英德俄法等國以致謠言繁興駐滬製造局一帶防營商由海軍李總司令配置軍艦於各處下碇以備不虞業由李君派定海籌海圻二軍艦停泊三夾水附近以護吳淞要塞而以海容江元應瑞鏡清建威楚安各艦及湖鶚飛鷹原宇等各水雷艇泊梭製造所附近江面護防廠局兼顧浦東一帶又派小輪一艘於晚六時起直至天明在浦中遊弋巡察如遇船隻經過一律喝阻如此防護可謂慎密周詳前日李總司令又奉統率辦事處電亦以吳淞要塞為長江下遊咽喉誠恐有歐國軍艦游弋停泊等事着加派軍艦於三夾水等處嚴加巡查以免破壞中立云

◎劇盜歸案訊辦

盜匪殷金祥因於七月九號糾同匪黨生趙阿根陸順堂等持械夥劫浦東居民張瑞英及已故包探陳金標等各戶衣飾現洋並拒傷事主多人携贓逃匿公共租界馬霍路某小茶館內被上海縣知事署偵探戴蓬春偵悉投請新閘捕房派探劉阿三協往將殷拿獲昨解公堂請究先由中西探禀明往拘情形繼由戴偵探上堂禀稱顧趙陸三盜已由警區獲解檢察廳預審屬實起訴審判廳訊明押解鎮守使署按照軍法處治殷係顧等同黨應請交給帶回並將公函及是案卷宗呈案請核訊之殷供詞狡展經孫襄讞商之英領卓君判殷遵解准交來探當堂帶去歸案訊辦

◎解送攔刦拒捕之巨匪

公共公廨關正會審官以此次匪四捕房獲解之兇匪龔三郎一犯前因殺斃烟妓小䘮子一案經前清上海縣懲辦脫逃乃竟不思悛改糾同王阿勝等又在英租界文極司脫路持械搶刦美張氏金飾迫由巡捕拘拿尤敢開槍拒捕轟傷華捕吳友仁斃命並擊傷巡士馬如宜等多人實屬怙不畏法罪于大辟應將龔三郎王阿勝二犯解歸軍法懲辦較為迅速爰於昨日諭飭經承抄錄所訊承認供詞定於今日即十五號詳送上海鎮守使署究辦尚有獲案之張老虎一犯另行訊究云

◎津貼費為衝突之因

浦東楊家渡渡船與江北雙槳小划船相吵已非一日日前又因爭奪生意起衅以致互毆當由渡夫頭朱金龍呈請浦江水巡隊派警士二名常川照料並每月津貼該隊長洋十元陽為捐費陰入私囊不料前日水警第十八九號兩巡士不知如何突與三區一分署渡口守望警楊潤田互起衝突始則口角繼將用武經人解散該警回署稟報

工部局諭
照得本局設立愛而近路克能海路轉角華童公學與東海寧路山海關路轉角育才公學下學期定於陽曆九月七日禮拜一上午九時開學學費每學期洋二十元現在公學肄業諸生應於九月四日禮拜五或以前繳付學費公學監院定於九月五日禮拜六上午九時至午刻試驗新學生其考取者每生須繳學費洋二十元以作學費此諭 一千九百十四年八月一日 第二千二百六十五號

中國金星人壽保險有限公司廣告
本公司純粹為挽回國家利權引導人民儲蓄……一百萬元結合國內鉅子……

久咳全愈

工部局諭

照得本局設立[illegible]公學[illegible]每學期洋二十元現在公學[illegible]學生每學期[illegible]收洋二十元以作學費此諭 一千九百十四年八月一日 第二千二百六十五號

中國金星人壽保險有限公司廣告

素有經驗而無事端者辦理人壽保險事業法爲分通融保費格外公道賠款異常迅速利息特別安大章程則務求社會之適宜[illegible]商保險之創局作吾國實業之先河所有辦法詳載章程總局設在上海香港路六號國內外各埠均陸續開設分局 惠顧諸君希隨時移玉賜洽爲荷

本公司純粹爲我國[illegible]引導人民儲蓄[illegible]一百萬元結合國內紳士富商[illegible]投保人[illegible]

總董 唐紹儀 董事 伍廷芳 李經方 王頌芳 趙鳳昌 鍾文耀 彭光譽 盧[illegible] 楊小川 丁寶銓 唐文治 李茂之 孫仲英 吳汝乾 張[illegible]

久咳全愈

[illegible]○本廠分設南京花牌樓○杭州[illegible]○天津北門外獅子胡同[illegible]

告道署員轉呈徐廳長查得前項十元捐款並未繳廳特將該隊長潘恆言派員撤查核辦

◉包攬詞訟有捐客

自稱某律師處之掮客周泉榮專在上海地方審檢兩廳包攬民刑訴訟招攬破壞律師名譽前日周又在廳中律師休息室內撰寫訴狀當爲黃律師所見向周詰問言語支吾令其出外周揚不服黃即會同檢察長汪君報告前情汪君諭飭司法巡長海南枝將周拘案當由田檢察官提訊明確以周在外假名招搖包攬詞訟擺弄是非與前清時代之訟棍無異然詐欺取財私構訴狀各罪具發判令押候提起公訴一面由田君將訊供詳情面復汪廳長得稟以此種刁風斷不可長若不從嚴拿辦不足以寒若輩之膽是以飭令各法警隨時拿辦以除民害

◉管鵬案尙須復訊

中央政府因皖人管鵬違法擅辦安正鐵路並私將鐵路及安徽全省米捐作抵私借日欵洋二十萬元以及私將借欵之一部份計洋九萬七千一百元移作他用故延代表高易律師控經公廨提案迭次會訊詳情屢紀本報前午後季義襄讞會同英領卓君升座公堂接續研訊首由政府代表高易幫辦道司律師向管鵬將前所供之借用日欵創辦安正鐵路以及轉借與柏都督洋六萬四千五百元各情逐層盤詰良久並向詰據供稱所有另向恆豐公司商借之二萬元係我在安慶時派趙蘭舟向該公司經理洪崇謙接洽並稱伊亦恆豐公司股東之一份子云云案中西官研訊已日色啣山會判管仍還押候另日(即昨日)午後繼續訊核

◉內務部批示上海書業商會

據上海書業商會會董俞復等稟稱外國書商要求在吾國享有著作權阻碍教育及工商業請竭力駁拒等情查我國現勢學術尙在萌芽欲期增進發達端賴取資異邦若使外國著作物同受保護其限制教育前途誠非淺鮮本部前因免厘加稅問題商約內列有版權保護之規定現屆改約時機體察我國情形不容加入萬國同盟曾經提出意見書以爲開議之預備函送財政部在案茲復據陳各節正與本部意見相同堪備採擇除鈔錄原稟送同本部意見書咨送外交部並鈔稟另送財政部查核辦理外合行批示此批

◉預防接濟軍糧以維民食

江蘇韓巡按使昨致駐滬海軍總司令部公函略謂現値歐陸戰爭已奉政府宣布中立凡糧米食品爲軍用所需者照章不得接濟與戰之國上海爲通商口岸難保無奸商貪利販運米糧食品出洋接濟戰國致礙中立現則應請查照加派兵輪梭巡遇有沙船民船由滬開往北洋各口岸者應即詳細查驗以維民食而符約章並希見復云云

◉暫行停發游歷護照

外交部特派江蘇交涉員楊小川君昨奉外交部飭開准駐京德俄英等國公使照會以前此各該國遊歷內地外人除已換護照應請加意保護按限繳銷外其餘一律暫行停發云云楊君奉文後當飭該管科長知照矣

◉飭令嚴拿要犯

楊道尹接巡按使公署飭第一千五百八十五號飭開准安徽巡按使咨案據霍邱縣民人潘迎審稟稱緣民呈控梁奇峯王澤民兗殺民兄瑞庵一案迭經控追沐批飭拿在案惟該二犯現爲亂黨健强份子伏匿上海租界時常聯絡湘鄂等省組織機關部實行破壞主義是其爲民一家之害猶小爲其妨害公安更屬罪大惡極民與伊廷甲仇冤情切訪詢該犯蹤跡者時有所聞往往尋至該犯將信即逃因無就近呈請逮捕文憑在身無如之何及回本省呈請關拿手續繁難動需時日以致該犯等得以久逃羅網迭蒙通飭嚴拿在案而各地方法警不識其人何從緝獲民爲急欲獲犯伸冤起見用特續陳細情伏乞鑒核除叩准移請滬甯贛鄂等省嚴拿外併懸賞予自行偵訪梁奇峯王澤民二犯潛跡所在就近呈請該管官廳協力逮捕文憑以便早獲巨犯解交法辦等情到署據此除批查此案前據該民人以梁奇峯在南京甯月等因案經咨署逮捕等情具呈續經電請嗣准江蘇都督覆以是否逮捕業令該廳長查復等因電復迄未復到今爾來稟又梁奇峯王澤民均在上海租界伏匿等情應候咨請江蘇巡按使飭屬查緝解究所請咨請各省嚴拿並給予自行偵訪文憑之處應毋庸議此批榜示外相應咨請貴巡按使飭屬嚴拿務獲解究等因准此合亟飭行該道尹仰即遵照辦理此飭

◉關於中立之調查報告

歐洲戰事我國宣佈局外中立本埠官場暨紳會議妥籌辦法切實奉行各情(屢誌本報)茲聞上海鎮守使署滬海道尹公署及駐滬海軍司令部曁接中央各管部電飭以上海爲通商口岸對於中立條例注意事項甚多稍一不愼關係至巨務各妥愼辦理應將逐日情形隨時調查報告等因故各公署人員近日關於調查事件甚形忙碌云

◉道尹公署批示

滬海道尹公署昨日發出批示一則照錄於下 婦人胡薛氏等稟爲慘殺橫斃事人命重案旣經獲犯何以延不審定據稟前情仰南匯縣知事迅速覆提研訊務得確供按法擬辦毋稍延縱此批稟抄發

◉倣製印刷機件免予重征

爲轉飭事奉財政部飭開准稅務處咨准農商部咨據上海商務印書館有限公司經理印有模稟稱敝公司購置機器倣製印刷所用鉛字銅模及各種印刷機器招集資本爲完全華商自辦之股分有限公司擬援機製成案請前項倣製印刷機器及鉛字銅模運銷各處者由第一關按値百抽五完正稅一道不再重徵等情事關稅務應否照准咨行核辦等因前來查華商用機器倣造洋貨暫行納稅辦法前經本處核准由經過第一關納一切實値百抽五正稅給予憑單沿途各關卡查驗放行並經規定此項已納正稅憑單須將該貨行銷地點及銷貨期限逐一填註明確由領單商人就銷貨之地稅關局卡等機關遵限繳銷每積至三個月由繳銷之處彙總發單之關以憑核辦如各關卡查有地點不符及期限逾越各弊則該單即作爲無效仍按照土貨常例徵抽稅厘其有單貨不符或貨浮於單或將單內名色數目字樣添改挖補者即援夾帶私運例扣留罰辦各等因通行遵辦在案茲上海商務印書公司請將機製印刷機器及鉛字銅模援案納稅自應照准所有該公司機製之印刷機器及鉛字銅模運銷時應由江海關徵一切實値百抽五正稅給予憑單沿途各關卡驗明單貨相符並無漏稅暨影射夾帶以及地點不符期限逾越等情弊准予放行不再重征如查有以上所載各種情弊即按照本處規定各辦法辦理再此項暫行稅法如將來有增訂改定之處該公司亦應一律照辦合併聲明咨行查照飭遵等因准此除分行外仰該廳長遵照即行轉飭所屬各局卡知照等因到廳奉此合行通飭該局長所長轉行各分卡分所一體遵照此飭

◉水警與鹽捕營同爲軍隊

江蘇水警第一廳溫廳長茲奉韓巡按使飭開准宣武將軍咨准統率辦事處電稱奉大元帥訓令查江蘇水上警察原就該省水師各營改編實合防範水面純係軍隊性質又財政部所轄之鹽捕營旣經駐紮江蘇地方且性質亦同爲軍隊除各照向章辦理外該省將軍應亦得有節制指揮之權已行部知照查照會同分別飭遵等因准此除咨呈財政部並分飭各該廳營遵照外咨請查照飭遵等因除分行外合行飭仰該廳長遵照云云昨經溫廳長已分飭所屬各水警查照矣

◉炮兵預備操場

砲兵第四團陳團長茲以北洋調滬之所部砲兵三營現因查有滬軍營操場舊址甚爲寬闊堪以作爲本團砲兵各營士兵操練砲術之場地故於昨日特飭兵士多名已將該操場所生之荒草一律剷除預備操演之用云

◉工巡捐局批示三則

上海工巡捐總局長朱壽丞君昨日發出批示三則照錄於左(一)批承辦市船所連錦堂稟復水巢行商控爭渡口由據稟已悉候牌示水巢行江增茂等遵照該承辦人務須妥商辦理毋任爭執滋事切切此批(二)批楊家渡渡船夫頭朱金龍稟爲申明原委由稟悉此案現據連錦堂稟復在案茲經批飭妥商辦理據稟前情候併案牌示遵照可也此批(三)批楊家渡渡船夫頭朱金龍稟爲阻撓營業由查水巢行控爭渡口一案現經牌示飭令妥商辦理去後據巡警楊雲田勸令官渡不准載客等情是否一事相因抑其中另有別情候行淞滬警察廳查照核辦此批

◉權力不及於毘連處

淞滬警察廳廳長徐國樑君現奉滬海道尹楊小川君飭開以訪聞北河南路某號屋內有某國人深夜在彼聚賭妨害公安飭即查明覆候核辦云云徐廳長奉文後遂即派警前往該處切實調查旋據復稱該處地方與連租界爲華界權力所不及未便執行職務昨已據情詳復楊道尹請示遵行矣

◉查知劣保私佔公路

浦東二十四保二十三圖內草泥塘南首近有鄉人與阿林賭通劣保沈阿金招雇小工在彼私自掘土開造船塢妄佔公路致碍交通故有該處紳士孫魯卿等以事關佔用公路昨即通函該處警署及洋涇市公所飭董飭保往查虛實並究竟佔用若干俾即查明以保公路而利交通云云

◉五百元照舊撥給之飭文

上海工巡捐總局長朱壽丞君昨奉江蘇韓巡按使飭文云爲飭知事據上海新普育堂主任陸伯鴻稟稱竊上海市政廳自三月間改組工巡捐局後即將前市政廳規定月撥新普育堂經費洋一千五百元一欵停給敝堂呈請續撥工巡捐局以爲上海慈善團產業甚富業中酌量劑處以資津貼所請未便照准等因市經董姚文枬等又以爲慈善團包定之收入早經備數支配其現欵增進之收入則或須俟租期年滿方可議加或須待資本募籌方可建築其收效多在數年之後現在仍須於地方公益特稅內由征收機關按月如數撥給一年以後或減或停再行從長計議等情敝堂以負債累累來源遂絕留養人口已受絕粮之危再四呼籲得蒙工巡捐局允許每月撥洋五百元以六個月爲限業經遵領在案現在六個月之限已屆敝堂經費較前尤覺困難慈善團補助一節着手尙屬無期至所辦善舉勢亦不能中止轉輾思維惟有懇請巡按使俯念堂務實在艱難一面札飭上海工巡捐局每月所撥五百元一欵不得以六個月爲限仍須繼續進行俟慈善團實行統一有欵補助敝堂後再行停給一面札飭上海縣知事會同經董趕向慈善團迷籌實行統一支配辦法有欵補助敝堂以紓工巡捐局之力如此雙方並進俾敝堂所辦善舉不致有中絕之虞實深戴德矣除奉上海鎮守使外爲此稟請鑒核施行等情據此查此案前據該局詳報核議補助該堂經費每月五百元以六個月爲限請予核示等情到署即經飭行上海縣知事轉行知照在案惟該堂經費困難據陳各節係屬實情除飭知上海縣知事轉商慈善團設法補助外合即飭行該局長將補助該堂經費一欵暫行照舊撥給事關維持善舉仰即遵照辦理此飭

◉訴訟費將改貼印花

滬海道尹公署昨通飭兼理司法各縣知事文云案准江蘇高等審判廳咨開奉司法部電開縣知事審理民刑案件所有應征訴訟費用現由本部改用印花不日印就發行當事人應納費用若干即貼印花若干以防浮收陋習之弊爲此咨請貴道尹轉飭所屬兼理司法各縣知事遵照辦理等因准此合行飭仰該知事即便遵照一俟轉到部頒印花立即實行云云

◉演劇助賑

十五夜(即今晚)廣東旅滬同鄉會特假三馬路大新街口民鳴新劇社演劇助賑民鳴社員皆盡義務所得看資悉充廣東災地賑欵聞是夜劇本且係臨時特編形容盡致想海上多慈善家必將欣然偕往旣得遊觀之樂又收救濟之功誠一舉兩得也

◉縣知事諄誡屬下

上海縣知事洪伯言君昨日發出儆諭一道略謂任職最忌行私在公先宜守法本知事蒞任以來節經一再諭禁收受陋規在案乃日久不免玩生諸弊有時而出除前收發員開除外合再重申厲禁爲此諭仰科員收發處及公役補隊人等一體知悉須知杯蛇起於弓影木腐而後虫生必先潔己奉公乃能寡尤鮮過陋規務宜切實剷除淨盡倘再蹈狃苟故態復萌貿貿受賄刑章甘蹈則是隱不畏法自外生成一經覺察立即儘法懲治不稍寬縱本知事言出法隨愼勿視爲具文諭爾諄詳毋復聽之藐藐自貽伊戚後悔莫追持論

◉不可無此仁聲

歐美各國宗敎家之邃於哲理者知消弭未來之大刼非從聯合各教無下手之方故比年以來鼓吹此主義者大不乏人法界寶昌路石牌樓衖寶堂李佳白君新自京回定於明日星期下午在該堂演說論聯合各教如何有益於人世未必即有是事不可無此仁聲高且世變者曷弗一往聆之

◉自向原告理楚

協盛等五戶控合衆水火保險公司經理徐景明黃少泉等不賠保險銀二千四百五十兩由廨准詞飭傳去後因該被告等以名譽攸關故即向各原告分別理楚故前日由原告代表律師投案請求銷案中西官准之

◉廳勤務督察處之施行細則

淞滬警察廳廳長徐國樑君規定本廳勤務督察處施行細則照錄於下(第一章總綱) 一本則就本廳應辦事件擬定勤務督察施行細則 一本則未規定各項規則有關涉者須參照辦理(第二章督察權限) 一督察長員由廳長各發給執照一紙以便遇事隨時指揮巡官長警以昭憑信 一此項執照專爲督察各區署隊官警勤務之用此外無論何事均不發生效力 一此項執照不准借給他人並不准任意塗毀或遺失如有遺失以遺失公文論督察員離職時應繳還之 一督察長員於履行職務時遇有烟賭及人民不平等事均得隨時指揮官警交該管署辦理 一督察長員每月得開會議兩次其時期由督察長訂定呈准廳長認可後執行之 一內外部職員會議時由督察長酌派督察員一員列席旁聽藉資參證 一內外部職員會議提議事件有與督察處施行細則相抵觸者督察員得發言糾駁之 一各區署長警由督察報告批示記功記過者每月月終仍由該區署列表送廳備查惟本署所記功過不在此限(第三章督察職務) 一督察爲一廳之耳目除遇發生事件由廳長臨時指派調查外其應行查察事件如左 一關於警政進行等事項 一關於全體或個人名譽嫌疑等事項 一關於巡官長警勤惰容裝禮式等事項 一關於行政警察事項 一關於司法警察事項 一關於衛生警察事項 一關於特別發生事項 一關於臨時派查投稟等事項 一關於見聞條陳等事項(第四章督察區域) 一督察區域以本廳管轄所及之地爲界 督察長親往稽查時不限區域隨時抽查 一督察員應查區域由督察長另規定之(未完)

來函

謹啓者頃讀貴報新聞欄中載有漢口招商太古怡和日清各輪船公司因接滬電赴申者暫停鎭江等語敝公司並無此事此係有關營業爲特函懇貴報館立即更正無任翹盼 日清公司謹啓

劇談

釧影樓劇話

嗚呼。自海上新劇流行後。余嘗以文藝品類之雜。身分之卑。日就墮落。有使人不足提倡之勢也。而日來女子新劇團亦大煽狂燄。一般志行薄弱之女子。方流浪無歸。則遂集於此。尙不足怪。而潔身自好者。亦有動於文明新劇之名。把臂以入。久之亦隨而波靡者。何可勝數。此誠可悲痛之事也。昨有瞿保吉女士著一文論新劇事。渠言今之號稱女子新劇團處於被動地位者。已有十一起之多。人言藉藉。訴議滋多。與社會教育之希望程途愈遠。吾頗知女界中已不少因新劇而沾泥墮溷之人。女士此言蓋有深痛。(全文已登婦女時報)此種潮流。雖一時洶湧無比。不久即退。然而已捲無數介貞淑女入於污濁之漩渦去矣。聞江蘇省教育會付上書楊道尹。乞爲女界造福。願勿一笑置之。以此爲無關重輕之瑣碎事也。

時評三

◉爲吾國計 (木)

以今日之情勢而論。各交戰國所受之痛苦。商務停止。財源減少。軍餉之耗費。互攻之損失。即使不日平定。經此巨創。均有自顧不暇之勢。決無餘貲以接濟外人。可斷言者也。故爲吾國計。亟宜乘此時機。維持國內之財政。籌劃國貨之擴張。絲毫不容緩矣。今見政府與商會發表之救濟方法。仍不外盼望外資之挹注。恐只顧目前。不顧日後。仍非久長之計也。吾願憂時者。其注意及之。

國內無線電

◎滬甯鐵路之南京車站現由警廳設有一彬同巡警崗位之小房子標其額曰「警察廳特備婦女檢查處」該小房子之構造精緻非常全身作綠色上有玻璃小方窗三四旁有一小門門上置以磁質之關鍵凡旅行婦女至甯者照章應入內檢查查畢始許出雖閨閣名媛紳商巨眷亦莫能越此小房子之範圍云或謂此種小房子比諸上海所租之小房子有苦樂不均之勢云(聲)（南京無線電）

特約專路電

◎城內紅木幫有紅木董事烏木幫有烏木董事昨全國白木幫聯合會開成立會舉譚老三爲白木董事衆歡呼(意)（城內專電）

◎馬立師地方有聚衆互鬪者因燈光昏黑誤毆旁觀人旁觀人大呼我是守中立的(意)（英法交界處專電）

滑稽新聞

歐戰聲中之鬼國觀（鳳蔚）

▲拿破崙野心復燄　法國大野心家拿破崙氏以奧塞戰事全歐響應探得本國(法國)全國海陸軍均已下全體動員令皆整飭出發法京勢必無人鎮守則其空虛可知於前夜召集舊日黨徒擬先襲取巴黎爲根據地然後整屬軍容徐俟各國之銳氣稍餒即當將列强職吞盡俾意欲爲世界上唯一無二之專制大魔王云

▲華盛頓作魯仲連　華盛頓之英明仁慈本爲鬼國所推崇此次歐洲發生戰事雖美國係屬局外中立然體上帝好生之心不忍觀此愛國之健兒皆入猛烈之漩渦故自願作魯連先生出而調停不論各交戰國能否俯順耶

▲閻羅殿前大會議　閻羅王以歐洲既發現可怖之戰事無論天國鬼國皆當預爲防衛特於昨夜召集外交總長秦檜陸軍總長孟獲海軍總長丁汝昌特開軍事會議僉謂須嚴守中立並下戒嚴令以保治安等語閻王准議當即宣布中立條文並下戒嚴令又派秦檜實行遵裝嚴守鬼門關以免歐鬼混入云

▲荊軻尙劍刺秦政　鬼國各界以世界潮流日趨文明即此次歐洲戰雲之起其始不過奧塞之爭耳不料爲潮流所鼓動波及全歐可懼亦可歎惟我鬼國受四千年專制之苦腦永無共和之希望推其專制之罪魁厥惟秦政爲鼻祖且最酷苛若不加以相當之報復不足以快鬼心而警魔焰爰舉三千年含冤之劍帥荊軻並樊於期秦舞陽燕丹摂良等以數萬枝古港匪刺秦政於阿房宮云

（贈有正書劵六角）

歌謠

歐洲戰事五更調（舍予君譔）

一更一點月東升奧塞戰爭呀得嚕先起禍根爲仔奧國太子遇囚人交涉生所以來呀兩下懷恨呀得嚕就此對征

二更二點月漸高俄國來了呀得嚕幫塞打奧德國見仔不公道放槍砲法蘭西呀野蠻關閉呀得嚕弄得一團糟

三更三點月正中水陸交攻呀得嚕青島諸公避去辰光樂融融放寬胸又誰知呀野蠻搬動呀得嚕也在肇釁

四更四點月西沉商業受損呀得嚕金融飛漲影響受仔無淘成好心疼望你們呀早早收陣呀得嚕大家安穩

五更五點月下跌我國中立呀得嚕仁愛之極美出調停勸休息可不必弄得來呀互相決裂呀得嚕和平解決

（贈有正書劵五角）

美人百面相之三十七

小說

滑稽警世 投稿鑒（君謙舍予）

自報紙闢設投稿之例一班喜弄筆墨者俱爭先一試間或披露大名被錄尤覺喜不自勝如入迷聯報來則先翻閱投稿處有則逢人告覽無則喪氣垂頭此種現象固無足怪即不文亦不免耳有某生者失其姓亦忘其名總之係投稿之一人作稿時點頭晃腦書成自誦得意洋洋封寄後向友朋前誇耀自詡其如何佳妙主筆收到定行讚賞明日必登如謂不信拭目俟之

一日復向衆友誇獎友中有固作不信以激之者豈知某生自信過甚乃曰明日不登誓不相見至明日果無其稿生大忿羞見友面遂暗覓而飲阿芙蓉焉家人知覺正在七手八脚施救之際而友特來譏笑見狀知情幫同挽救始獲九死一生生亦難於告人其友亦不敢再提及矣

舒子曰投稿原屬遊戲因不在登之與否也若某生未必有其人而難必其無此事投稿界中有類某生者乎其取之爲鑑也可

（贈書國一冊）

圍棋欄

東瀛最近名家對局

瀨越憲作（四段）　藤田農次郎（初段）（續）

(四三)全三 三封　(四四)全四 二封

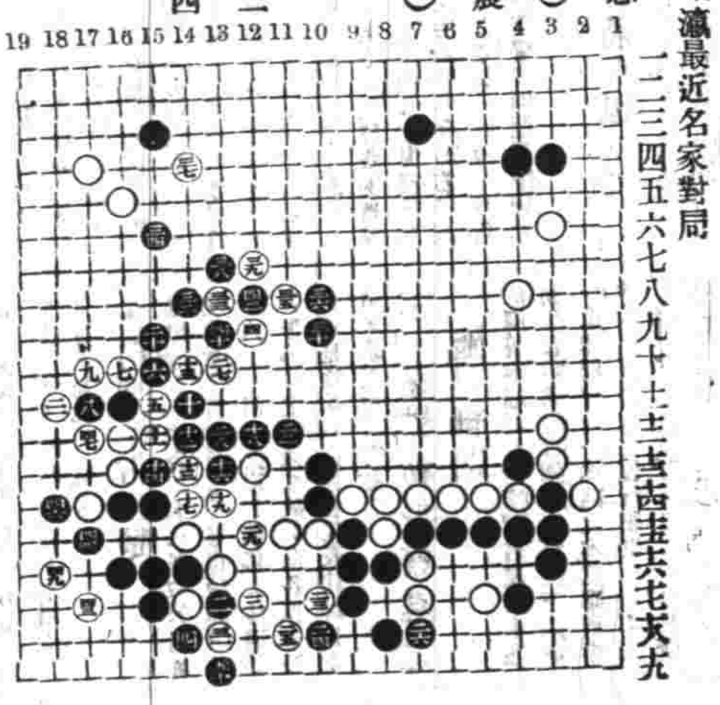

懸賞問題　第十二期　白先結果如何

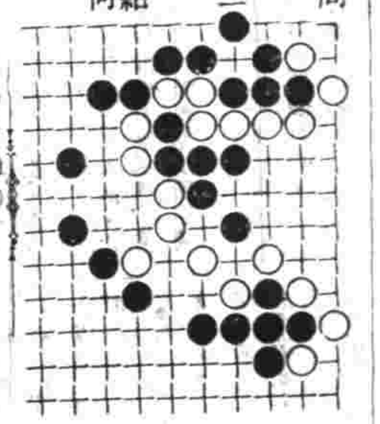

殘局紬奇　白先官子便宜

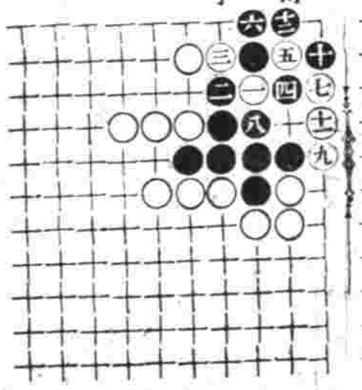

▲徵求佚譜告白　古譜未經刊行者尙夥或藏之故家或見之傳錄如有賜寄本報登錄俾古人吉光片羽得以藉之傳流則非獨本報歡迎已也

▲徵求讀者對局　本報特設讀者對局一欄以便海內手談家收互相觀摩之益如有時人對局愜心貴當者不問程度高低如蒙錄示本報當擇尤刊登

本埠商務市況

怡和吽莊

昨八月十二日星期三本埠怡和洋行第七百九十九次拍賣行情如左

（羽毛）
桃紅人馬　十八兩七錢二分
大紅又　十八兩四錢三分
桃紅鵝牌　十八兩七錢

（羽綾）
元青虎牌　十七兩六錢
元青人馬　十六兩二錢三分
元青鴻圖　十六兩四錢六分

（嗶嘰）
大紅雙鳳　八兩七錢
大紅馬頭　八兩七錢八分
大紅虎塔　八兩六錢四分
大紅虎牌　七兩六錢

（小呢）
大紅象牌呢　六錢三分六厘
洋藍又　無市
大紅丹鳳呢　七錢四分一厘
洋藍丹鳳呢　八錢四分
新綠丹鳳呢　八錢五分六厘
大紅雙鳳呢　七錢一分九厘
（未完容續登）

匯票

昨八月十四日仍爲歐洲戰事風潮各國金融停阻本埠滙豐銀行九點三十分接香港轉電詳報英國倫敦電匯亦暫至二先令五辨士二之一合上海規銀一兩正大條銀二十六士二之一其餘各國滙水無市不錄

金市

八月十四日收盤行情如左
赤貨條金　四百零七兩

煤市

昨日本埠各種價如左
芳雄塊煤　每噸　六兩五錢
福島統煤　又　六兩五錢
三好篩煤　又　五兩六錢
久原統煤　又　五兩一錢
久原篩煤　又　五兩七錢
開抱塊煤　又　十一兩五錢
開抱篩煤　又　十三兩
河南統煤　又　十一兩五錢
晉省統煤　又　十二兩五錢

火油

昨日各牌油價如左
老牌火油　每箱　二兩六錢
虎牌火油　又　二兩四錢半
鷹牌火油　又　二兩二錢六分
僧帽火油　又　二兩二錢六分
十字現油　又　二兩一錢六分
（以上係淨盤）

油荳市

昨由內河客幫與本地大小幫荳油共計六百六十件又北規貨荳柚四百二十件荳子一百七十石正荳錄開出各價如左
牛莊荳油　每担　九兩八錢至九兩八錢
鐵山荳油　九兩三錢
夾倉荳油　八兩八錢
泊兒荳油　八兩三錢
（以上均係南規貨）
牛莊荳油　每担　九兩八錢五分至九兩九錢七五
大連荳油　九兩六錢五分至九兩八
中關都昌荳　每石　三兩二錢七分
（以上均係北規貨）

糧食

昨日滬南米市均甚定紗小高一角至一二角光景則以新小麥價情反被前市每石跌少之故云茲將開出各價如左
周浦新粳　每石　七元五角
北新粳白米　七元四角至七元
南新粳白米　七元二角至六元八角
常新粳白米　七元二角至六元八角
蘇同粳白米　六元九角至六元六角
泗涇粳白米　七元二角至六元七角
角里雙粳白米　七元二角至六元七角
鎮江高白米　六元六角至六元六角
周莊白米　六元六角至六元四角
新粳洋秈米　六元九角至六元七角
新粳杜子秈米　六元八角至六元四角
平湖白秈米　六元三角至元
高新遍元米　八元三角至八元一角
高粳白陰元米　八元至七元七角
新小麥　五元五角至四元八角

金融

八月十四日錢行市價如左
英洋　早盤　七錢二分九厘五毫
　　　收盤　七錢二分九厘
銀拆　早盤　五分
　　　轉盤　五分
標金　開盤　四百零五兩
　　　收盤　四百零五兩

錢市

八月十四日北市鑑銀元小洋及銀拆錢市收盤行情如左
鑄洋　七錢二分四厘五毫
英洋　七錢二分九厘
北洋　七錢二分三厘七毫半
小洋　六錢四分零五毫
銀拆　五分
銅元　一百八十五千文
錢鑄　一百五十千文
市牌　一千三百五十千文
洋錢　七錢二分五厘
錢價　一千二百文
本洋　七錢二分
八角　一百十九方
小洋貼水　角十六文

足赤條金　四百十三兩
沙金合赤　四百十五兩

花衣

本埠各種花衣市面爲歐洲戰事影響洋商及紗廠均無添購故無正式之盤云
通州花衣　每担　二十兩零六錢
太倉花衣黑子　無市
太倉花衣白子　無市
四牌子花　又　無市
上海花衣　又　無市
火機花衣　又　無市
餘姚花衣　又　無市
南路子花　又　無市
北路子花　又　無市

日本紗

昨日紗號抖售客稀交易甚稀茲將各牌紗價如左
二十支藍魚紗　大包　一百零六兩
二十支五子　又　一百零四兩
二十支日光　又　一百零四兩
二十支賴魚　又　一百零五兩
二十支鴻雀　又　一百零三兩五錢
二十支雜什　又　一百零一兩
十六支藍魚紗　大包　一百零一兩五錢
十六支立馬　又　一百零一兩五錢
十六支三馬　又　一百零一兩
十六支鵬鳥　又　一百兩
十六支雙鹿　又　一百零一兩
十六支雙喜　又　九十八兩五錢
十六支五福　又　九十九兩
十六支二喜　又　九十九兩五錢
十六支三星　又　九十九兩
十六支麒麟　又　九十九兩
十六支寶子　又　九十八兩五錢
十六支什錦　又　九十八兩
十六支金象　又　九十九兩
十六支花蝶　又　一百兩
十六支鳳面　又　一百零一兩

本廠紗

昨日本紗各牌行情如左
十六支雙龍紗　大包　九十九兩
十六支雙虎　又　九十八兩五錢
十六支雙象　又　九十七兩五錢
十六支脂虎　又　九十八兩五錢
十六支牧羊　又　九十九兩
十六支紅團龍　又　九十八兩
十六支丹鳳　又　九十七兩
十六支火車　又　九十七兩五錢
十六支水月　又　九十八兩
十六支月季　又　九十七兩二五
十六支日光　又　九十八兩五錢
十六支天官　又　九十七兩五錢
十六支聚寶盆　又　九十五兩五錢
十六支雲龍　又　九十六兩五錢
十六支雲鶴　又　九十七兩
十六支紅龍　又　九十七兩
十六支鵝毛　又　九十五兩七五
十六支三星　又　九十七兩
十六支人鶴紗　又　九十八兩二五
十四支雙龍紗　大包　九十七兩五錢
十四支雙虎　又　九十六兩
十四支雙象　又　九十五兩
十四支脂虎　又　九十六兩
十四支藍團龍　又　九十五兩五錢
十四支丹鳳　又　九十四兩五錢
十四支水月　又　九十五兩
十四支月季　又　九十四兩五錢
十四支牧羊　又　九十六兩七五
十四支天官　又　九十五兩
十四支聚寶盆　又　九十二兩五錢
十四支雲龍　又　九十四兩
十四支雲鶴　又　九十五兩五錢
十四支鵝毛　又　九十三兩
十四支三星　又　九十五兩五錢
十四支人鶴紗　又　九十六兩二五
十二支人鶴紗　又　九十二兩七五
十支雙虎　又　九十兩
十支鵝毛　又　八十七兩五錢
十支綠　又　八十七兩五錢